



## UNIONE TERRED'ACQUA

Costituita fra i Comuni di:

Anzola dell'Emilia  
Calderara di Reno  
Crevalcore  
Sala Bolognese  
San Giovanni in Persiceto  
Sant'Agata Bolognese

### DELIBERAZIONE DELLA GIUNTA DELL'UNIONE NR. 8 DEL 14/01/2021

**OGGETTO: NOTA DI AGGIORNAMENTO AL DUP 2020-2022. PRESENTAZIONE AL CONSIGLIO DELL'UNIONE**

Il giorno **14 gennaio 2021**, alle ore **19:00**, nella sala della Giunta del Comune di San Giovanni in Persiceto, sede dell'Unione, si è riunita la Giunta dell'Unione.

**Risultano presenti:**

	<b>Componente</b>	<b>Qualifica</b>	<b>Presente</b>
1	MARTELLI MARCO	PRESIDENTE	<b>SI</b>
2	BASSI EMANUELE	COMPONENTE	<b>SI</b>
3	FALZONE GIAMPIERO	COMPONENTE	<b>SI</b>
4	PELLEGATTI LORENZO	COMPONENTE	<b>SI</b>
5	VERONESI GIAMPIERO	COMPONENTE	<b>SI</b>
6	SERRA MAURIZIO	COMPONENTE	<b>SI</b>

Il **Presidente, MARTELLI MARCO**, riconosciuta legale l'adunanza ai sensi dell'art. 25 dello Statuto dell'Unione, invita la Giunta a prendere in esame l'oggetto sopra indicato.

Partecipa il **SEGRETARIO DELL'UNIONE, TURTURICI SUSANNA**, il quale provvede alla redazione del presente verbale.



**OGGETTO:**  
**NOTA DI AGGIORNAMENTO AL DUP 2020-2022. PRESENTAZIONE AL CONSIGLIO DELL'UNIONE**

**LA GIUNTA DELL'UNIONE**

**Visti:**

- il Decreto-legge 23 febbraio 2020, n. 6, recante “Misure urgenti in materia di contenimento e gestione dell'emergenza epidemiologica da COVID-19”;
- i successivi DPCM attuativi del succitato decreto con misure volte a fronteggiare l'emergenza epidemiologica che dispongono, tra l'altro, limitazioni agli spostamenti sul territorio nazionale;
- il D.L. 16 marzo 2020 n. 18 – art 73- con il quale si dispone che durante il periodo di vigenza delle disposizioni emergenziali i Consigli comunali e le giunte possano riunirsi esclusivamente in videoconferenza;
- il Decreto Sindacale n. 5 del 19/03/2020 “APPROVAZIONE PROTOCOLLO IN ORDINE ALLO SVOLGIMENTO DELLE SEDUTE DI GIUNTA IN MODALITA' TELEMATICA”;
- il D.P.C.M. 24 ottobre 2020 Ulteriori disposizioni attuative del decreto-legge 25 marzo 2020, n. 19, convertito, con modificazioni, dalla legge 25 maggio 2020, n. 35, recante «Misure urgenti per fronteggiare l'emergenza epidemiologica da COVID- 19», e del decreto-legge 16 maggio 2020, n. 33, convertito, con modificazioni, dalla legge 14 luglio 2020, n. 74, recante «Ulteriori misure urgenti per fronteggiare l'emergenza epidemiologica da COVID- 19». Con il quale alla lettera o) dispone che nell'ambito delle pubbliche amministrazioni le riunioni si svolgono in modalità a distanza, salvo la sussistenza di motivate ragioni.

**Visto** il D.Lgs. n. 267/2000 ed in particolare gli articoli 151 e 170;

**Visto** il D.Lgs. n. 118/2011, ed in particolare il principio contabile della programmazione all. 4/1;

**Premesso** che con propria deliberazione n. 55 in data 11/11/2019, è stato deliberato il Documento Unico di Programmazione 2020/2022 ai fini della presentazione al Consiglio Unionale, ai sensi dell'art. 170, comma 1, del D.Lgs. n. 267/2000;

**Tenuto** conto della necessità di procedere alla presentazione della nota di aggiornamento al DUP 2020/2022 al fine di tenere conto delle previsioni di entrata e di spesa inserite nello schema del bilancio di previsione 2020/2022;

**Vista** la nota di aggiornamento al Documento Unico di Programmazione 2020/2022, che si allega al presente provvedimento quale parte integrante e sostanziale;

**Ritenuto** necessario procedere alla presentazione della nota di aggiornamento al DUP 2020/2022 al Consiglio dell'Unione;

**Visto** il D.Lgs. n. 267/2000;

**Visto** il D.Lgs. n. 118/2011;

**Visto** lo Statuto dell'Unione;

**Visto** il vigente Regolamento di contabilità;

**Sentito** il Vicesindaco di Sant'Agata Bolognese Maurizio Serra Il quale sottolinea anche in considerazione di quanto discusso nella precedente delibera di Giunta n. 7/2020, che ai sensi dell'art. 170, comma 5, del T.U.EE.LL. il Documento Unico di Programmazione costituisce atto presupposto indispensabile per l'approvazione del bilancio di previsione e che pertanto la presente deliberazione doveva essere assunta prima di quella relativa alle linee guida espresse in ordine al bilancio 2020-2022, per cui l'atto è legittimo. In base a tale considerazione annuncia voto contrario;

**Acquisiti** i pareri favorevoli, firmati digitalmente, espressi sulla proposta di deliberazione n. 4 del 14/01/2021, dal Responsabile del Servizio Finanziario, dott. Luigi Nuvoletto, in ordine alla regolarità tecnica e contabile ai sensi dell'art. 49 del D.Lgs. n. 267/2000;

Con nr. 4 voti favorevoli (Sindaco Marco MARTELLI, Sindaco Emanuele BASSI, Sindaco Giampiero VERONESI, Sindaco Giampiero FALZONE) e 2 voti contrari (Vicesindaco Maurizio SERRA, Sindaco Lorenzo PELLEGGATTI), espressi nei modi di legge;

### **DELIBERA**

1. di presentare al Consiglio dell'Unione, ai sensi dell'articolo 170, comma 1, del D.Lgs. n. 267/2000 e in conformità a quanto disposto dal principio contabile applicato della programmazione all. 4/1 al D.Lgs. n. 118/2011, la nota di aggiornamento al Documento Unico di Programmazione per il periodo 2020/2022, che si allega al presente provvedimento quale parte integrante e sostanziale;

Successivamente la Giunta dell'Unione, stante l'urgenza di provvedere, al fine di consentire la presentazione del Bilancio di Previsione al Consiglio nei termini di legge, con nr. 4 voti favorevoli (Sindaco Marco MARTELLI, Sindaco Emanuele BASSI, Sindaco Giampiero VERONESI, Sindaco Giampiero FALZONE) e 2 voti contrari (Vicesindaco Maurizio SERRA, Sindaco Lorenzo PELLEGGATTI), espressi nei modi di legge;

### **DELIBERA**

di dichiarare il presente atto immediatamente eseguibile, per ragioni d'urgenza ai sensi dell'art. 134, comma 4, del D.Lgs. 267/2000 .

# DUP



Nota di  
aggiornamento al  
Documento  
Unico di  
Programmazione  
**2020-2022**  
(Settembre\_2020)

*Principio contabile applicato alla  
programmazione  
Allegato 4/1 al D.Lgs. 118/2011*

Unione dei Comuni UNIONE TERRED'ACQUA (BO)

## Premessa

La programmazione è il processo di analisi e valutazione che, comparando e ordinando coerentemente tra loro le politiche e i piani per il governo del territorio, consente di organizzare, in una dimensione temporale predefinita, le attività e le risorse necessarie per la realizzazione di fini sociali e la promozione dello sviluppo economico e civile delle comunità di riferimento.

Il processo di programmazione - che si svolge nel rispetto delle compatibilità economico-finanziarie, tenendo conto della possibile evoluzione della gestione dell'ente, e che richiede il coinvolgimento dei portatori di interesse nelle forme e secondo le modalità definite da ogni ente - si conclude con la formalizzazione delle decisioni politiche e gestionali che danno contenuto a programmi e piani futuri riferibili alle missioni dell'ente.

Attraverso l'attività di programmazione, le amministrazioni concorrono al perseguimento degli obiettivi di finanza pubblica definiti in ambito nazionale, in coerenza con i principi fondamentali di coordinamento della finanza pubblica emanati in attuazione degli articoli 117, terzo comma, e 119, secondo comma, della Costituzione e ne condividono le conseguenti responsabilità.

Sulla base di queste premesse, la nuova formulazione dell'art. 170 del TUEL, introdotta dal D.Lgs. n. 126/2014 e del Principio contabile applicato della programmazione, Allegato n. 4/1 del D.Lgs. n. 118/2011 e ss.mm., modificano il precedente sistema di documenti di bilancio ed introducono due elementi rilevanti ai fini della presente analisi:

- a) l'unificazione a livello di pubblica amministrazione dei vari documenti costituenti la programmazione ed il bilancio;
- b) la previsione di un unico documento di programmazione strategica per il quale, pur non prevedendo uno schema obbligatorio, si individua il contenuto minimo obbligatorio con cui presentare le linee strategiche ed operative dell'attività di governo di ogni amministrazione pubblica.

Il documento, che sostituisce il Piano generale di sviluppo e la Relazione Previsionale e programmatica, è il DUP – Documento Unico di Programmazione – e si inserisce all'interno di un processo di pianificazione, programmazione e controllo che vede il suo incipit nel Documento di indirizzi di cui all'art. 46 del TUEL e nella Relazione di inizio mandato prevista dall'art. 4 bis del D. Lgs. n. 149/2011, e che si conclude con un altro documento obbligatorio quale la Relazione di fine mandato, ai sensi dell'art. 4 del D.Lgs. n. 149/2011 (secondo gli schemi previsti dal DM 26 aprile 2013).

All'interno di questo perimetro il DUP costituisce il documento di collegamento e di aggiornamento scorrevole di anno in anno che tiene conto di tutti gli elementi non prevedibili nel momento in cui l'amministrazione si è insediata.

In particolare il sistema dei documenti di bilancio delineato dal D.Lgs. 118/2011 si compone come segue:

- il Documento unico di programmazione (DUP);
- lo schema di bilancio che, riferendosi ad un arco della programmazione almeno triennale, comprende le previsioni di competenza e di cassa del primo esercizio del periodo considerato e le previsioni di competenza degli esercizi successivi ed è redatto secondo gli schemi previsti dall'allegato 9 al D.Lgs. n.118/2011, comprensivo dei relativi riepiloghi ed allegati indicati dall'art. 11 del medesimo decreto legislativo;
- la nota integrativa al bilancio finanziario di previsione.

Altra rilevante novità è costituita dallo "sfasamento" dei termini di approvazione dei documenti: nelle vigenti previsioni di legge, infatti, il DUP deve essere approvato dal Consiglio comunale di

ciascun ente entro il 31 luglio dell'anno precedente a quello a cui la programmazione si riferisce, mentre lo schema di bilancio finanziario annuale deve essere approvato dalla Giunta e sottoposto all'attenzione del Consiglio nel corso della cosiddetta "sessione di bilancio" entro il 15 novembre. In quella sede potrà essere proposta una modifica del DUP al fine di adeguarne i contenuti ad eventuali modifiche di contesto che nel corso dei mesi potrebbero essersi verificati.

## VALENZA E CONTENUTI DEL DOCUMENTO UNICO DI PROGRAMMAZIONE

Il DUP rappresenta, quindi, lo strumento che permette l'attività di guida strategica ed operativa degli enti locali e, nell'intenzione del legislatore, consente di fronteggiare in modo *permanente*, *sistemico* ed *unitario* le discontinuità ambientali e organizzative.

In quest'ottica esso costituisce, nel rispetto del principio del coordinamento e coerenza dei documenti di bilancio, il *presupposto necessario di tutti gli altri documenti di programmazione*.

Nelle previsioni normative il documento si compone di due sezioni: la *Sezione Strategica (SeS)* e la *Sezione Operativa (SeO)*. La prima ha un orizzonte temporale di riferimento pari a quello del mandato amministrativo, la seconda pari a quello del bilancio di previsione.

La **Sezione Strategica (SeS)** sviluppa e concretizza le linee programmatiche di mandato di cui all'art. 46 comma 3 del Decreto Legislativo 18 agosto 2000, n. 267 e individua, in coerenza con il quadro normativo di riferimento, gli indirizzi strategici dell'ente. Il quadro strategico di riferimento è definito anche in coerenza con le linee di indirizzo della programmazione regionale e tenendo conto del concorso al perseguimento degli obiettivi di finanza pubblica definiti in ambito nazionale, in coerenza con le procedure e i criteri stabiliti dall'Unione Europea.

In particolare, individua - in coerenza con il quadro normativo di riferimento e con gli obiettivi generali di finanza pubblica - le principali scelte che caratterizzano il programma dell'amministrazione da realizzare nel corso del mandato amministrativo e che possono avere un impatto di medio e lungo periodo, le politiche di mandato che l'ente vuole sviluppare nel raggiungimento delle proprie finalità istituzionali e nel governo delle proprie funzioni fondamentali, nonché gli indirizzi generali di programmazione riferiti al periodo di mandato.

La **Sezione Operativa (SeO)** ha carattere generale, contenuto programmatico e costituisce lo strumento a supporto del processo di previsione definito sulla base degli indirizzi generali e degli obiettivi strategici fissati nella SeS. In particolare, la SeO contiene la programmazione operativa dell'ente avendo a riferimento un arco temporale sia annuale che pluriennale.

Il suo contenuto, predisposto in base alle previsioni ed agli obiettivi fissati nella SeS, costituisce guida e vincolo ai processi di redazione dei documenti contabili di previsione dell'ente.

# LA SEZIONE STRATEGICA (SeS)

## 1 ANALISI DELLE CONDIZIONI ESTERNE

Questa sezione si propone di definire il quadro strategico di riferimento all'interno del quale si inserisce l'azione di governo della nostra amministrazione.

Questa attività deve essere necessariamente svolta prendendo in considerazione:

- a) lo scenario nazionale ed internazionale per i riflessi che esso ha, in particolare dapprima con il Documento di Economia e Finanza (DEF) e poi con la legge di bilancio sul comparto degli enti locali e quindi anche sul nostro ente;
- b) lo scenario regionale al fine di analizzare i riflessi della programmazione regionale sul nostro ente;
- c) lo scenario locale, inteso come analisi del contesto socio-economico e di quello finanziario dell'ente, in cui si inserisce la nostra azione.

Partendo da queste premesse, la seguente parte del documento espone le principali scelte che caratterizzano il programma dell'amministrazione da realizzare nel corso del mandato amministrativo e che hanno un impatto di medio e lungo periodo, le politiche di mandato che l'ente vuole sviluppare nel raggiungimento delle proprie finalità istituzionali e nel governo delle proprie funzioni fondamentali e gli indirizzi generali di programmazione, sempre riferiti al periodo di mandato.

### 1.1 OBIETTIVI INDIVIDUATI DAL GOVERNO NAZIONALE

#### IL DOCUMENTO DI ECONOMIA E FINANZA 2019

Il principale documento programmatico del Governo nel quale sono contenuti gli obiettivi di politica economica e le previsioni economiche e di finanza pubblica per il triennio successivo, è il Documento di economia e finanza che viene presentato al Parlamento entro il 10 aprile. Quello relativo al 2019 è stato approvato dall'Esecutivo il 9 aprile e vede confermati tutti gli obiettivi fondamentali dell'azione di governo: ridurre il divario di crescita con la media europea, rilanciare gli investimenti pubblici in quanto fattore di slancio e competitività del sistema produttivo, riformare il sistema fiscale con l'introduzione della flat tax, consentire un accesso più agevole alla pensione per favorire il ricambio generazionale e la produttività di imprese e amministrazioni pubbliche attraverso la quota 100, adottare misure di contrasto alla povertà come il reddito di cittadinanza.

#### Crescita e PIL

La crescita per il 2019 è rivista al ribasso passando dall'1% registrato a dicembre 2018 allo 0,1% per il 2019 senza l'effetto della manovra finanziaria per il 2019 – quadro tendenziale. Il Governo prevede che i risultati delle misure espansive adottate si avranno solo nella seconda metà del 2019 in quanto l'erogazione dei benefici previsti dal reddito di cittadinanza fornirà

uno stimolo ai consumi delle famiglie meno abbienti che hanno una propensione al consumo più elevata della media. Anche le maggiori risorse destinate agli investimenti e la semplificazione della legislazione vigente in materia di aggiudicazione degli appalti pubblici, unitamente alla creazione della struttura di missione denominata Investitalia quale unità di coordinamento e progettazione, costituiscono interventi di stimolo che, tuttavia, non contrastano pienamente i fattori che incidono sulla revisione al ribasso del Pil sul quale influiscono fattori geopolitici ma anche l'incertezza nel commercio internazionale e la minaccia al protezionismo.

I dati tuttavia rappresentano una situazione più critica rispetto a quella prevista dal Governo lo scorso anno e le politiche economiche di crescita che il Governo intende attuare fanno recuperare solo uno 0,1% di PIL rispetto all'andamento tendenziale, portando le previsioni di crescita del Pil allo 0,2 per cento per il 2019.

QUADRO MACROECONOMICO PROGRAMMATICO						
	2017	2018	2019	2020	2021	2022
PIL	1,6	0,9	0,2	0,8	0,8	0,8

#### Deficit nominale

L'indebitamento netto sale al 2,4% del PIL, rivisto al rialzo di 0,4% rispetto a dicembre. Ciò è dovuto alla minore crescita del prodotto interno lordo ed è in parte compensato dal blocco di 2 miliardi della spesa pubblica, clausola inserita nella legge di bilancio 2019 che diviene operativa in caso di deviazione dall'obiettivo di indebitamento netto; tale scenario è ora visto molto probabile dal Governo che, quindi procederà alla predetta riduzione di spesa.

Il deficit si riduce all'1,5% al 2022

QUADRO MACROECONOMICO PROGRAMMATICO						
	2017	2018	2019	2020	2021	2022
Indebitamento Netto	-2,4	-2,1	-2,4	-2,1	-1,8	-1,5

Rispetto alle previsioni inserite nel Documento di economia e finanza del 2018, l'indebitamento netto aumenta nel prossimo triennio della programmazione finanziaria. Tale allentamento della disciplina di bilancio potrebbe comportare un maggior costo del denaro se i mercati giudicassero non solide le coperture finanziarie con la certezza, d'altro canto, che il maggior costo della spesa per interessi si ripercuote negativamente sui saldi di finanza pubblica.

#### Deficit strutturale

L'andamento del deficit strutturale evidenzia la mancata riduzione dello 0,3% del Pil come richiesto dalla Commissione Europea. Il deficit strutturale è calcolato al netto delle una tantum e delle variazioni del ciclo economico.



QUADRO MACROECONOMICO PROGRAMMATICO						
	2017	2018	2019	2020	2021	2022
Indebitamento Netto Strutturale	-1,4	-1,4	-1,5	-1,4	-1,1	-0,8

La stessa Commissione, pertanto, potrebbe richiedere un intervento di riduzione pari allo 0,6% del PIL, cumulando anche la riduzione da attuarsi sul 2019. L'ulteriore riduzione di 0,6% del Pil del deficit strutturale è stimata in ulteriore 10 miliardi di euro.

### Debito pubblico

Il rapporto debito/PIL nel 2019 è stimato al 132,6 per cento del PIL, ed è previsto in crescita rispetto al 2018. Una graduale discesa è invece prevista per il prossimo triennio, al 131,3 per cento nel 2020, al 130,2 per cento nel 2021 e infine al 128,9 per cento nel 2022.

QUADRO MACROECONOMICO PROGRAMMATICO						
	2017	2018	2019	2020	2021	2022
DEBITO	131,4	132,2	132,6	131,3	130,2	128,9

Il presumibile mancato rispetto della regola del debito, che impone un percorso di rientro pari ad un ventesimo l'anno fino al raggiungimento del target del 60%, ha avviato una procedura di infrazione europea per disavanzi eccessivi: la crescita del PIL è di poco sopra lo zero e la riduzione del debito è rimessa interamente al piano di privatizzazioni.

### Possibili scenari futuri

Nel DEF 2019 il Governo prevede di disattivare le clausole di salvaguardia dell'IVA. In realtà emerge come, se si vorrà evitare l'aumento dell'IVA, che vale tre punti percentuali per ogni aliquota, e, contemporaneamente, finanziare l'avvio della flat tax nonché le spese ritenute indifferibili, è necessario attuare una manovra, nel prossimo autunno, che oscilla tra i 35 e i 40 miliardi di euro.

TAVOLA III.2: DIFFERENZE RISPETTO AL PRECEDENTE PROGRAMMA DI STABILITÀ				
	2018	2019	2020	2021
<b>TASSO DI CRESCITA DEL PIL REALE</b>				
Programma di Stabilità 2018	1,5	1,4	1,3	1,2
Programma di Stabilità 2019	0,9	0,2	0,8	0,8
Differenza	-0,6	-1,2	-0,5	-0,4
<b>INDEBITAMENTO NETTO (in % del PIL)</b>				
Programma di Stabilità 2018	-1,6	-0,8	0,0	0,2
Programma di Stabilità 2019	-2,1	-2,4	-2,1	-1,8
Differenza	-0,5	-1,6	-2,1	-2,0
<b>DEBITO PUBBLICO (in % del PIL)</b>				
Programma di Stabilità 2018	130,8	128,0	124,7	122,0
Programma di Stabilità 2019	132,2	132,6	131,3	130,2
Differenza	1,3	4,6	6,6	8,2

## 1.2 OBIETTIVI INDIVIDUATI DELLA PROGRAMMAZIONE REGIONALE

Il quadro normativo regionale di riferimento delle Unioni è costituito dalle Leggi Regionali nr. 21 del 2012 e 13 del 2015. In particolar modo il sistema di finanziamento è disciplinato dai seguenti articoli:

*"Art. 7. Misure per favorire l'esercizio in forma associata delle funzioni strumentali degli enti locali*

*1. Al fine di favorire ulteriormente l'esercizio in maniera efficace delle funzioni fondamentali dei Comuni, la Regione valorizza la funzione delle Province e della Città metropolitana di Bologna, di cui alla [legge n. 56 del 2014](#), finalizzata all'assistenza tecnico-amministrativa per l'esercizio in forma associata di procedimenti attinenti le funzioni in materia di contratti pubblici.*

### **Art. 8**

*Ruolo e funzioni dei Comuni e delle loro Unioni costituite negli ambiti territoriali ottimali. Modifiche alla [legge regionale n. 21 del 2012](#)*

*1. La presente legge riconosce ai Comuni la generalità delle funzioni amministrative di prossimità, nel rispetto dei principi costituzionali di sussidiarietà, adeguatezza e differenziazione. Le funzioni comunali sono esercitate in forma associata entro gli ambiti territoriali ottimali di cui alla [legge regionale 21 dicembre 2012, n. 21](#) (Misure per assicurare il governo territoriale delle funzioni amministrative secondo i principi di sussidiarietà, differenziazione ed adeguatezza) nei casi e nelle forme previsti dalla suddetta legge.*

*2. L'Unione realizza, per le funzioni ad essa conferite, l'integrazione delle politiche e dell'azione amministrativa dei Comuni e favorisce i rapporti di collaborazione fra i Comuni aderenti e quelli ad essa non ancora aderenti, appartenenti al medesimo ambito ottimale, nonché verso le istituzioni e gli altri enti, contribuendo al processo di innovazione e miglioramento della pubblica amministrazione e allo sviluppo di percorsi di partecipazione alla vita delle comunità locali.*

*3. La Regione valorizza, nelle sedi di confronto e partecipazione alle politiche ed alla programmazione regionale, le Unioni costituite a norma [della legge regionale n. 21 del 2012](#) quali interlocutori in rappresentanza del territorio dell'ambito ottimale nel quale sono costituite. Ne valorizza altresì il ruolo di enti di governo dell'ambito territoriale ottimale nel quale sono costituite, riconoscendo alle Unioni montane la funzione di promozione e di coordinamento delle politiche territoriali a favore della montagna.*

*4. L'Unione costituisce, nello sviluppo delle politiche regionali, il perno dell'organizzazione dei servizi di prossimità al cittadino a presidio del territorio. A tal fine l'articolo 21 della presente legge attribuisce alle Unioni funzioni in materia di vincolo idrogeologico e forestazione e l'articolo 48, comma 4, attribuisce loro alcune funzioni a presidio dello sviluppo turistico dei territori.*

*5. Restano confermate le funzioni delle Unioni subentrate alle Comunità montane soppresse, fatto*

salvo quanto stabilito dalla presente legge. Con successiva legge regionale verrà disciplinata la riorganizzazione di tali funzioni al fine di razionalizzarne l'esercizio nell'ambito territoriale di riferimento.

**6** Nei casi in cui la presente legge attribuisce funzioni in capo ai Comuni e alle loro Unioni, deve intendersi che le stesse sono di competenza delle Unioni di Comuni ove costituite ai sensi della [legge regionale n. 21 del 2012](#), fermo restando l'esercizio diretto da parte dei Comuni non aderenti alle Unioni medesime. È fatto salvo quanto disposto dall'[articolo 32, comma 5, della legge regionale 25 luglio 2013, n. 9](#) (Legge finanziaria regionale adottata a norma dell'[articolo 40 della legge regionale 15 novembre 2001, n. 40](#), in coincidenza con l'approvazione della legge di assestamento del bilancio di previsione per l'esercizio finanziario 2013 e del bilancio pluriennale 2013-2015. Primo provvedimento generale di variazione), con riguardo ai Comuni già appartenuti a Comunità montane che non abbiano aderito alle Unioni di Comuni ad esse subentrate.”

In tale contesto trova applicazione il P.R.T. (Piano di riordino territoriale di respiro triennale) con il quale sono definiti i criteri ed obiettivi per sostenere ed incentivare operativamente l'esercizio associato delle funzioni e dei servizi in capo ai Comuni.

Esso riserva una particolare attenzione verso i piccoli Comuni, che sostengono maggiori oneri per garantire i servizi ai loro cittadini.

Il suo scopo è valorizzare le forme associative tra i Comuni, cioè le Unioni e Comunità Montane, e sostenerli finanziariamente per il raggiungimento di livelli dimensionali ed organizzativi che consentano la erogazione di servizi di qualità, contenendone i costi attraverso una maggiore efficienza organizzativa ed economicità di gestione.

I contributi possono essere sia in conto corrente, cioè finalizzati al sostegno alla gestione dei servizi, che per le spese in conto capitale (attrezzature, softwares ecc.) sostenute dalle forme associative per il costante adeguamento qualitativo dei servizi da garantire ai cittadini.

Un contributo determinante ai fini dell'individuazione delle prospettive di crescita sarà offerto dal Piano Strategico Metropolitano che individua le politiche settoriali di sviluppo di tutta l'area metropolitana (Bologna metropolitana: sostenibile, responsabile e attrattiva, Rigenerazione urbana e ambientale, Mobilità, Manifattura, nuova industria e formazione, Cultura, conoscenza, creatività e sport, Istruzione ed educazione, Salute, welfare, benessere). Ulteriori articolazioni del PSM nelle quali l'Unione potrà svolgere il proprio ruolo di compagine territoriale sono il PUMS (Piano Urbano per la mobilità sostenibile) e il PTM (Piano Territoriale Metropolitano) e il Piano Periferie, ulteriore articolazione metropolitana del più ampio "bando Periferie" di competenza del Governo.

In coerenza con le linee di mandato l'Unione Terre d'Acqua intende attivare dei percorsi per rendere l'Unione più sostenibile tramite l'istituzione di un tavolo tecnico permanente che si occupi di programmazione territoriale, con lo scopo di risolvere insieme i problemi di viabilità e concertare le scelte di sviluppo urbanistico e produttivo. Uno degli obiettivi è di connettere tra di loro quelle arterie ciclopedonali che collegano i vari Comuni e le loro frazioni, e migliorare quelle già esistenti.

Parallelamente si intende rendere l'Unione più attrattiva, trasformandola in un centro di attrazione, mettendo in rete e favorendo il potenziamento della catena alberghiera, promuovendo l'enogastronomia locale e spingendo sulla realtà ciclopedonale, valorizzando le bellezze del territorio (musei, aree protette, edifici e palazzi storici, ecc).

Verrà realizzata un Agenda digitale Locale di Terred'Acqua diretta a favorire l'estensione della copertura della banda larga nel territorio (con priorità alle scuole e alle aree industriali per intervenire su competenze e competitività), ed estendere le aree di copertura wi-fi dei Comuni; immaginare il territorio dell'Unione Terred'acqua come una comunità smart in cui avviare e sistematizzare esperienze di integrazione tra reti e servizi finalizzate al miglioramento della qualità della vita.

## 1.3 VALUTAZIONE DELLA SITUAZIONE SOCIO ECONOMICA DEL TERRITORIO

Dopo aver brevemente analizzato le principali variabili macroeconomiche e le disposizioni normative di maggior impatto sulla gestione degli enti locali, in questo paragrafo l'attenzione è rivolta sulle principali variabili socio economiche che riguardano il territorio amministrato.

A tal fine verranno presentati:

- L'analisi del territorio e delle strutture;
- L'analisi demografica;
- L'analisi socio economica.

### 1.3.1 Analisi del territorio e delle strutture

La conoscenza del territorio dei comuni costituenti l'Unione (San Giovanni in Persiceto, Crevalcore, Calderara di Reno, Anzola nell'Emilia, Sant'Agata Bolognese, Sala Bolognese) e dei rispettivi siti produttivi costituisce attività prodromica per la costruzione di qualsiasi strategia. A tal fine nella tabella che segue vengono riportati i principali dati riguardanti il territorio e i siti, presi a base della programmazione.

Territorio
<b>SUPERFICIE</b> Kmq.375
<b>DENSITA' ABITATIVA</b> 221,8

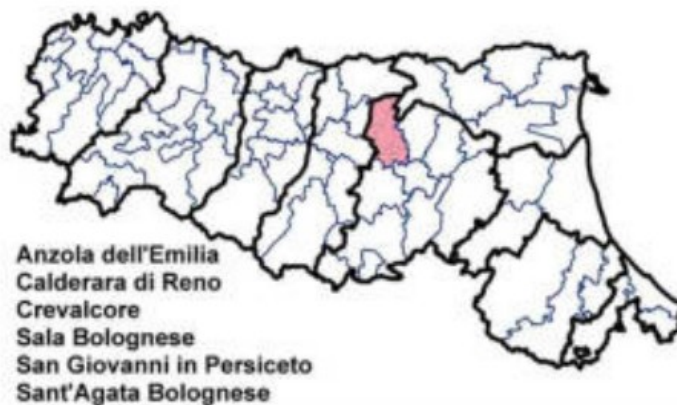

### 1.3.2 Analisi demografica

L'analisi demografica costituisce certamente uno degli approfondimenti di maggior interesse per un amministratore pubblico: non si deve dimenticare, infatti, che tutta l'attività amministrativa posta in essere dall'ente è diretta a soddisfare le esigenze e gli interessi della propria popolazione da molti vista come "cliente/utente" del comune.

La conoscenza pertanto dei principali indici costituisce motivo di interesse perché permette di orientare le politiche pubbliche.

Analisi demografica	
Popolazione legale al censimento ( 2011 )	n° 80.903
Popolazione residente al 31 dicembre 2018	
Totale Popolazione	N° 83.432
di cui:	
maschi	N° 40.884
femmine	N° 42.548
nuclei familiari	n° 0
comunità/convivenze	n° 0
Popolazione al 1.1.2018	
Totale Popolazione	N° 82.904
Nati nell'anno	N° 672
Deceduti nell'anno	n° 886
saldo naturale	n° -214
Immigrati nell'anno	N° 3.565
Emigrati nell'anno	N° 2.823
saldo migratorio	n° +742

Infine, il dato tendenziale relativo alla composizione della popolazione residente è così riassumibile:

Trend storico popolazione	2015	2016	2017	2018	2019
In età prescolare (0/6 anni)	4.620	4.507	4.378	4.297	dato non disponibile
In età scuola obbligo (7/14 anni)	7.637	7.600	7.584	7.739	dato non disponibile
In forza lavoro 1ª occupazione (15/29 anni)	10.754	10.987	11.249	11.478	dato non disponibile
In età adulta (30/65 anni)	41.313	41.267	41.063	41.343	dato non disponibile
In età senile (oltre 65 anni)	18.230	18.491	18.630	18.828	dato non disponibile

(fonte: sito istituzionale della Città Metropolitana di Bologna  
<http://statistica.comune.bologna.it/atlantemetropolitano/schede-territorio>)

### 1.3.3 Occupazione ed economia insediata

I settori di produzione hanno fatto registrare andamenti alternati, caratterizzati da espansioni e contrizioni cicliche, hanno avuto i settori del manifatturiero, dei prodotti alimentari e della moda. I punti di forza del distretto di Terred'Acqua, "sono costituiti dall'importanza e dalla diversificazione dell'industria manifatturiera; dalle potenzialità della filiera agroalimentare (Comuni di San Giovanni, Crevalcore e Sala Bolognese); dalla competitività del sistema logistico dovuta alla sua posizione baricentrica (Comuni di Anzola, Calderara e Sala) rispetto alle grandi arterie di comunicazione; dalla particolare vocazione commerciale incardinata su alcuni centri storici (in particolare San Giovanni in Persiceto); dalla presenza di risorse paesaggistiche e naturali (rete museale del cielo e della terra); da una consistente dotazione di servizi educativi, sociali e sanitari, dalla presenza di alcune imprese di eccellenza (Lamborghini a sant'Agata, Datalogic a Calderara, Carpigiani ad Anzola).

E' un patrimonio da preservare e valorizzare: di questa mission si fa carico da molto tempo il sistema territoriale nel suo insieme.

Il territorio di Terred'Acqua è caratterizzato infatti da una tradizione ormai lunga e consolidata di cooperazione e di lavoro associato, che culmina nel 2012 nella costituzione dell'Unione. Una realtà quindi avanzata per indici di sviluppo, livelli occupazionali, sostenibilità sociale e ambientale, benessere diffuso e qualità della vita, che tuttavia sta scontando il perdurare della crisi economica che ha investito alcuni settori come la manifattura e l'edilizia e sulla quale il sistema territoriale sta provando a dare delle risposte."

Ad integrazione dell'analisi demografica vuole essere presentata anche una brevissima analisi del contesto socio economico, riassumibile nei dati che seguono:

Nel complesso il numero delle imprese è calato nel corso del 2018; il tasso di crescita si attesta a -0,8:

Imprese					
	Registrate	Attive	Iscritte	Cessate	Saldo
Imprese	8.040	7.287	422	543	-121
Straniere	852	763	110	101	+9
Giovanili	483	447	97	42	+55
Femminili	1.587	1.444	107	129	-22

L'economia insediata sui territori comunali è caratterizzata dalla prevalenza di attività commerciali come meglio desumibile dai dati riportati nella seguente tabella:

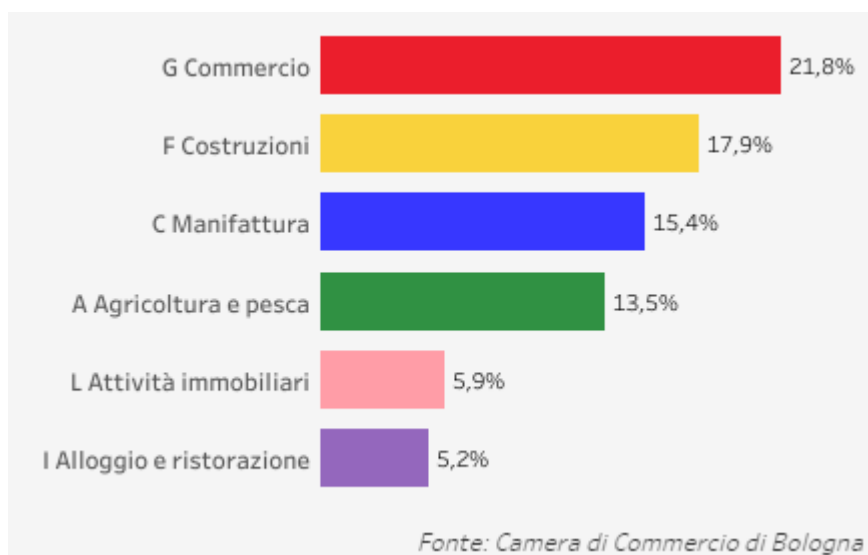

E più nel dettaglio:

Imprese attive per settore di attività		
	N.	%
A Agricoltura e pesca	984	13,5%
B Attività estrattiva	1	0,0%
C Manifattura	1.119	15,4%
D Energia	13	0,2%
E Acqua e trattamento rifiuti	22	0,3%
F Costruzioni	1.305	17,9%
G Commercio	1.589	21,8%
H Trasporti	372	5,1%
I Alloggio e ristorazione	376	5,2%
J Informazione e comunicazione	130	1,8%
K Credito e assicurazioni	113	1,6%
L Attività immobiliari	429	5,9%
M Attività professionali	203	2,8%
N Servizi alle imprese	243	3,3%
O Amministrazione pubblica	0	0,0%
P Istruzione	19	0,3%
Q Sanità	38	0,5%
R Arte, sport e intrattenimento	63	0,9%
S Altri servizi personali	268	3,7%
T Attività di famiglie e convivenze	0	0,0%

## 1.4 Emergenza COVID-19

---

A fine 2019 fa la sua comparsa in Cina una nuova malattia, che viene identificata per la prima volta nei primi giorni del 2020 dalle autorità sanitarie della città di Wuhan, capitale della provincia di Hubei in Cina, tra i pazienti che avevano sviluppato una polmonite senza una causa chiara.

Il ceppo responsabile della pandemia è stato identificato nei primi giorni di gennaio 2020 e designato SARS-CoV-2 o "Nuovo Coronavirus di Wuhan".

L'11 febbraio 2020 l'OMS ha annunciato che la malattia respiratoria causata dal nuovo coronavirus è stata chiamata COVID-19.

La malattia, estremamente contagiosa, partita dalla Cina si è diffusa rapidamente in tutto il mondo. In Italia è arrivata tra fine febbraio ed inizio marzo con impatti importanti sulla vita e sull'economia dell'intera Nazione.

Gli effetti a lungo termine non sono al momento prevedibili, in quanto è da relativamente poco tempo che la pandemia si è sviluppata nel nostro Paese e non vi è ancora certezza sulle modalità di sviluppo e diffusione sul territorio.

Tale emergenza avrà sicuramente forti impatti sia economici che sociali in tutti i Comuni dell'Unione.



## 2 ANALISI DELLE CONDIZIONI INTERNE

Con riferimento alle condizioni interne, l'analisi strategica richiede, quantomeno, l'approfondimento di specifici profili nonché la definizione dei principali contenuti che la programmazione strategica ed i relativi indirizzi generali, con riferimento al periodo di mandato, devono avere.

Nei paragrafi che seguono, al fine di delineare un quadro preciso delle condizioni interne all'ente, verranno inoltre analizzati:

- I servizi e le strutture dell'ente;
- Le partecipazioni e la conseguente definizione del Gruppo Pubblico Locale;
- La situazione finanziaria;

### 2.1 ORGANIZZAZIONE E MODALITA' DI GESTIONE DEI SERVIZI

Così come prescritto dal punto 8.1 del Principio contabile n.1, l'analisi strategica dell'ente deve necessariamente prendere le mosse dalla situazione di fatto, partendo proprio dalle strutture fisiche e dai servizi erogati dall'ente. In particolare, partendo dall'analisi delle strutture esistenti, vengono di seguito brevemente analizzate le modalità di gestione dei servizi.

Sono quindi definiti gli indirizzi generali ed il ruolo degli organismi ed enti strumentali e delle società controllate e partecipate, con riferimento anche alla loro situazione economica e finanziaria, agli obiettivi di servizio e gestionali che devono perseguire e alle procedure di controllo di competenza dell'ente.

Le Leggi Regionali 3/1999, 11/2001, 10/2008, 21/2012, 23/2013 e n.13/2015 della Regione Emilia-Romagna, sono il segno di interventi tesi a indirizzare, supportare e incentivare le forme associative con particolare attenzione al riordino delle funzioni amministrative, la definizione del nuovo ruolo istituzionale dei soggetti del governo territoriale ed il governo delle aree vaste .

A ciò si aggiungono altri interventi settoriali da parte della Regione ER sulle più differenti materie, che si traducono anche in altri incentivi più o meno premianti per le forme associative.

La Legge Regionale 21/2012 dettava alcune disposizioni per l'individuazione degli ambiti territoriali ottimali per lo svolgimento in forma associata delle funzioni. L'art. 6 stabilisce, in particolare, il procedimento per l'individuazione degli ambiti: i Comuni hanno formulato proposte di delimitazione dell'ambito nel rispetto di talune condizioni atte a garantire la congruità dell'ambito proposto (condizioni in parte derogabili, come la soglia demografica minima di 30.000 abitanti o 15.000 laddove prevalgono i Comuni montani; in parte inderogabili, come l'appartenenza alla medesima provincia); al termine dell' iter procedurale, la Giunta Regionale ha adottato il Programma di riordino che individua gli ambiti territoriali ottimali.

L'impianto normativo è stato poi novellato dall'intervento della suddetta legge 13/2015 che ha introdotto l'art. 6 bis che recita:

*“Fermo restando l'obbligo di coerenza con i distretti socio-sanitari previsti dalla [legge regionale n. 19 del 1994](#), gli ambiti territoriali ottimali composti da più di dieci Comuni in cui sono presenti un'Unione e uno o più Comuni non associati possono essere ridelimitati, nel rispetto dei criteri dell'articolo 6, scorporandoli o aggregandoli ad altri ambiti ottimali limitrofi, su motivata richiesta di almeno i due terzi dei Comuni interessati. La Giunta regionale può valutare la proposta tenendo conto dei restanti Comuni dell'ambito ottimale d'origine.*

*2. La richiesta di ridelimitazione può essere accolta alle seguenti condizioni, vevoli per tutti gli ambiti che subiscono variazioni:*

a) ciascun ambito, se costituito da Comuni appartenuti a Comunità montane, deve avere una soglia demografica minima di 8.000 abitanti, negli altri casi deve avere una soglia demografica minima di 10.000 abitanti;

b) le proposte di ridelimitazione sono formulate attraverso conformi deliberazioni dei consigli comunali approvate a maggioranza assoluta e devono indicare le motivazioni della richiesta.

**3.** Le proposte, che dovranno pervenire entro il 15 novembre 2015, saranno valutate dalla Giunta regionale che, in caso di accoglimento, previo parere del Consiglio delle autonomie locali, provvederà a modificare ed integrare il programma di riordino territoriale entro il 31 dicembre con apposita deliberazione, con efficacia dal 1° gennaio 2016."

L'estensione territoriale dell'Unione dei Comuni di Terred'Acqua coincide perfettamente con l'ambito territoriale ottimale.

Come già evidenziato nel corso delle linee programmatiche di mandato l'Unione Terre d'acqua è in linea con quanto richiesto dalla vigente normativa (LL.RR. n. 21/2012 e n. 13/2015) e ciò è stato possibile grazie al percorso avviato oltre dieci anni or sono, anticipando scelte poi successivamente introdotte quali vincoli normativi obbligatori. Va infatti ricordato il percorso che ha portato alla situazione attuale:

- Anno 2000 i Comuni di Anzola dell'Emilia, Calderara di Reno, Crevalcore, Sala Bolognese, San Giovanni in Persiceto e Sant'Agata Bolognese, hanno individuato l'ambito territoriale ottimale identificandolo con quello coincidente con i loro sei territori. Tale previsione è stata confermata con propri atti adottati nell'anno 2013 a seguito dell'entrata in vigore della legge regionale 21/2012;

- Anno 2001 è stata costituita l'**Associazione Intercomunale Terred'acqua**, quale organismo di coordinamento di attività di carattere sovracomunale;

- Anno 2005 i Comuni hanno condiviso la costituzione di un nuovo distretto sanitario, coincidente con i territori dell'associazione, che ha portato Calderara ed Anzola a gravitare dall'allora distretto di Casalecchio e quello che oggi si chiama **Distretto Pianura Ovest**;

- Anno 2012 dal 1° settembre l'**Unione Terred'Acqua inizia la gestione dei servizi**.

- Anno 2013 l'Unione approva il suo primo bilancio annuale relativo all'intero esercizio.

Oggi la normativa regionale impone a tutti i comuni di seguire le linee di indirizzo già percorse da questo territorio richiedendo l'obbligo di individuare l'**ambito territoriale ottimale**, ovvero l'area territoriale ritenuta adeguata per esercizi in forma associata di gestione dei servizi.

Questi ambiti debbono avere precisi requisiti quali:

- tutti i Comuni dell'ambito debbono far parte di una Unione e devono appartenere alla medesima provincia;

- rispetto dei requisiti minimi demografici e territoriali: le soglie demografiche sono di 30.000 abitanti ovvero di 15.000 abitanti se l'ambito è costituito in prevalenza da comuni montani. In quest'ultimo caso rileva anche l'estensione territoriale che deve essere almeno di 300 Kmq.;

- coerenza con i distretti sanitari previsti all'art. 9 della L.R. 19/94, fatto salvo quanto previsto al successivo comma 8 ai sensi del quale la Regione promuove il riassetto dei distretti sanitari per assicurarne la coerenza con gli ambiti territoriali ottimali;

- contiguità territoriale;

La Regione Emilia-Romagna, che incentiva le Unioni attraverso contributi annuali, per quanto riguarda gli enti con popolazione superiore alla soglia di 5.000 abitanti ha previsto (art. 7 comma 3 l. 21/2012) che debbano associare obbligatoriamente almeno 3 delle seguenti 4 funzioni fondamentali oltre al servizio informatico:

- la pianificazione urbanistica e edilizia;

- la protezione civile;

- i servizi sociali;

- la polizia municipale.

I comuni di Terred'Acqua all'atto della costituzione dell'Unione hanno trasferito la gestione dei servizi che erano già in convenzione e precisamente il **Servizio Informatico**, il Corpo di **Polizia Municipale**, il Polo Catastale, il Servizio di **Protezione Civile**, l'Ufficio di Piano Sociale, il Sistema museale, le Attività di Solidarietà Internazionale, la Promozione di politiche di Pace, le Celebrazioni per le Festività e le Ricorrenze civili, aggiungendo la gestione del **Servizio Personale** (gestisce tutte le pratiche relative a circa 700 dipendenti).

Ad aprile 2020 due Comuni (Anzola dell'Emilia e Sala Bolognese) hanno manifestato la propria volontà di uscire dal 2021 dalla convenzione della Polizia Municipale e della Protezione Civile. Tali funzioni rimarranno comunque in essere in Unione per i restanti quattro Comuni.

La struttura dell'Unione, successivamente modificata a seguito delle funzioni cessate e di quelle acquisite, è descritta come segue:

Al. A)

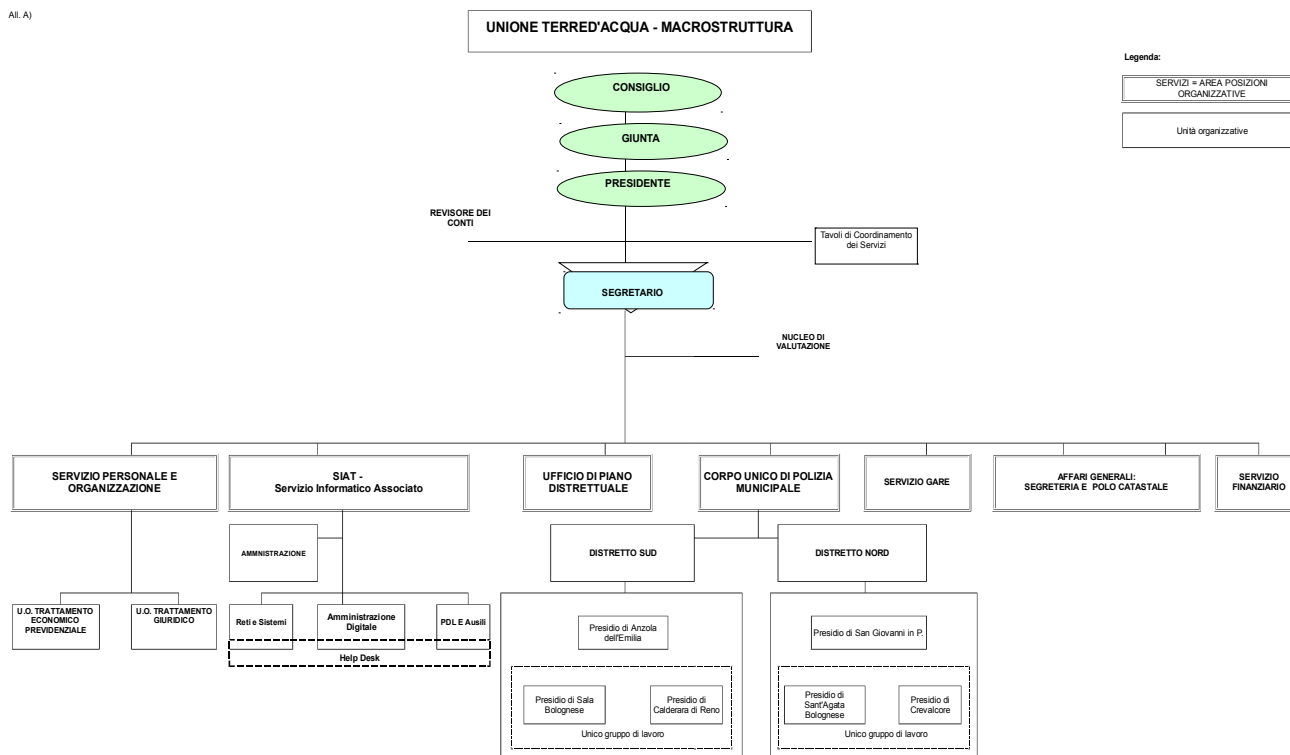

## 2.1.1 Le funzioni esercitate su delega

Le principali attribuzioni di competenza delegate dalla Regione hanno ad oggetto:

1. l'ambito socio assistenziale
2. alcune funzioni inerenti il governo del territorio

### **Ambito socio assistenziale:**

Nel sistema di 'governance' delineato dalla Regione Emilia-Romagna, l'Ufficio di Piano è la struttura dedicata all'integrazione sociosanitaria ed all'attività di supporto alla Giunta dell'Unione per le funzioni di programmazione, regolazione e committenza nell'ambito dei servizi sociali e sociosanitari e nella gestione dell'accreditamento dei servizi sociosanitari.

L'Ufficio di Piano, inoltre, attraverso la programmazione condivisa e partecipata del Piano di zona per la salute ed il benessere sociale, e dei relativi programmi attuativi annuali, mira a raggiungere gli obiettivi di omogeneizzazione e di uniformità nell'erogazione dei servizi sociali e sociosanitari nei confronti degli utenti del territorio di Terred'Acqua, anche attraverso il coinvolgimento del terzo settore e delle parti sociali.

Sulla base del programma di riordino adottato dalla Giunta dell'Unione, previsto dalla L. R. 12/2013 e dalla deliberazione dell'Assemblea legislativa n. 120/2017, con la quale si è approvato il nuovo

Piano sociale e sanitario 2017-2019, l'Ufficio di Piano ha, inoltre, il compito di coordinare le attività di analisi e valutazione dell'unificazione dei servizi sociali e dei servizi educativi e scolastici. Il nuovo Piano Sociale e Sanitario Regionale (PSSR 2017-19) pone, come limite temporale per il raggiungimento della gestione associata dei servizi, il primo triennio di vigenza del Piano stesso.

Nel 2018 è stata avviata una prima forma di gestione associata con il conferimento delle funzioni del SST da parte di due Comuni (Crevalcore e Sala Bolognese) all'ASP Seneca.

L'evoluzione dei bisogni sociali e del tessuto sociale della comunità impone ai servizi sociali di rivedere il proprio modello gestionale. Gestire in maniera condivisa tali servizi permetterebbe non solo di realizzare le cosiddette economie di scala, ma soprattutto di mettere insieme le competenze e le capacità che i singoli sportelli sociali hanno sviluppato. Per rispondere con tempestività ed adeguatezza ai bisogni della comunità, oggi, occorre ipotizzare un nuovo welfare che si regga su un patto sociale per lo sviluppo della società, condiviso dalle istituzioni, dalle forze sociali, dal terzo settore e dalle imprese profit, valorizzando le risorse sociali (empowerment di comunità) e la gestione associata dei servizi sociali potrebbe consentire agli operatori dei servizi di lavorare in questa direzione.

Nei prossimi anni si perseguiranno quelle che sono le linee strategiche individuate dal nuovo PSSR 2017-19 e dal Piano di zona distrettuale triennale 2018-20 per la salute ed il benessere sociale, la programmazione sociale e sociosanitaria, nello specifico:

#### 1) La lotta all'esclusione, alle fragilità e alla povertà

L'insieme degli strumenti nazionali e regionali messi in campo per il contrasto alla povertà hanno arricchito le azioni che i singoli territori mettevano in campo per le stesse finalità, in particolare a seguito della recente crisi economica.

Nel distretto Pianura Ovest è stata condivisa l'importanza di strutturare un'équipe specialistica finalizzata all'inserimento lavorativo. L'équipe è composta, al momento, da figure tecniche ed amministrative, acquisite utilizzando le risorse del Pon Inclusione sociale e del Fondo Povertà nazionale assegnate al distretto. Questa équipe, in stretto raccordo con i servizi sociali dei comuni che curano la prima fase di preassessment, coordina l'équipe territoriale multiprofessionale prevista dalla L.R. 14/2015, prende in carico, elabora e monitora i progetti sociali previsti dalla stessa L.R. 14 e dal Reddito di cittadinanza, inclusi i Patti di inclusione previsti dalla L. 26/2019.

Una particolare ed emergente tipo di fragilità è inoltre costituito dalle donne vittime di violenza, per le quali sono previste azioni specifiche di affiancamento e tutela. Si prevedono, inoltre, interventi di riflessione culturale e prevenzione, attraverso progetti rivolti alle scuole.

#### 2) Il distretto sociosanitario

Il distretto Pianura Ovest costituisce un ambito ottimale, in quanto vi è perfetta coincidenza fra il distretto sanitario e l'Unione dei Comuni di Terred'Acqua, l'Unione esercita anche la funzione di ente capofila distrettuale, ai sensi dell'art. 29 della L.R. 2/2003, e l'Ufficio di piano è integrato nell'Unione. Sul territorio insiste un'unica ASP, l'ASP Seneca, che, in base alla L.R. 12/2013, è stata individuata anche come soggetto gestore pubblico unico. Dal punto di vista della sistema di governance, quindi, il distretto Pianura Ovest risulta essere già in linea con le indicazioni regionali, tranne che per la costituzione di servizi sociali territoriali di ambito distrettuale. Pur tuttavia, si dà atto di un percorso avviato nel 2016, anno in cui è stato realizzato lo studio di fattibilità sull'unificazione dei servizi sociali che ha portato a considerare l'ASP Seneca quale contenitore ottimale per tale gestione unificata. Ad oggi, due comuni (Crevalcore e Sala Bolognese) su sei hanno conferito il servizio in ASP.

#### 3) Lo sviluppo di nuovi strumenti di prossimità e delle Case della Salute

L'evoluzione della società contemporanea ed i nuovi bisogni emersi spingono sicuramente i servizi sociali ad innovarsi per cercare di dare risposte quanto più adeguate possibili. Sicuramente l'approccio del welfare di comunità è diventato quello più adeguato per i servizi: conoscere le proprie comunità, con i loro bisogni e le risorse, una maggiore interazione con la società, la promozione dello stile partecipativo, operare per favorire lo spirito comunitario a dispetto di quello individualista, sono tutti principi guida indispensabili per l'operato dei servizi sociali oggi. In questo contesto, lo sviluppo delle Case della salute, secondo il modello hub/spoke, costituisce un'importante occasione per offrire ai cittadini dei luoghi visibili e facilmente raggiungibili, dove trovare una risposta integrata (fra sanitario, sociale e terzo settore) e adeguata ai propri bisogni. A

questo scopo, sul territorio si sta sperimentando la presenza del servizio sociale all'interno della Casa della salute, nonché la presenza di un servizio a forte integrazione sociosanitaria.

Nel corso del 2020 verrà avviato, in collaborazione con ASP Seneca, il Centro per le famiglie, al fine di incrementare e qualificare l'offerta di servizi al territorio ed alle famiglie ivi residenti, anche quelle non in carico ai servizi sociali.

#### 4) La tutela della fragilità e la promozione dell'invecchiamento attivo

L'innalzamento dell'età media, oltre ad essere un importante traguardo della medicina moderna, porta sicuramente con sé anche l'aumento delle situazioni di fragilità, che vanno conosciute e monitorate. Risulta, però, determinante anche un cambio di paradigma che non consideri la popolazione anziana non solo come bisognosa, ma ne riconosca anche il valore di risorsa come società, un esempio fra tutti è l'attività di cura esercitata dai 'nonni'. Ecco, quindi, l'importanza di mettere in campo politiche che favoriscano l'invecchiamento attivo. Secondo la definizione dell'Organizzazione Mondiale della Sanità, l'invecchiamento attivo è "un processo di ottimizzazione delle opportunità relative alla salute, partecipazione e sicurezza, allo scopo di migliorare la qualità della vita delle persone anziane".

Non è difficile comprendere quanto i benefici sperimentati a livello individuale in quest'ambito possano poi ripercuotersi positivamente anche sulla società nel suo complesso e l'importanza che possono ricoprire anche nella prevenzione delle fragilità.

#### 5) Il sostegno alle persone disabili

Le famiglie con persone disabili sono chiamate a dei compiti di cura altamente impegnativi, per cui il supporto da parte dei servizi è fondamentale per accompagnarle nel loro percorso. Oltre al mantenimento dei servizi ormai tradizionali (centri residenziali, semiresidenziali, laboratori protetti, tirocini, assistenza domiciliare, assegni di cura), si stanno sperimentando nuovi servizi orientati sempre di più verso la sperimentazione di forme di autonomia e della cura del dopo di noi. Oltre a ciò, lo sforzo sarà quello di mettere in campo e sperimentare nuove forme di integrazione delle persone minori ed adulte con disabilità, con il pieno coinvolgimento delle famiglie, attraverso, ad esempio, lo strumento e la logica del budget di salute. Particolare rilievo verrà dato, all'interno della programmazione sociale e sociosanitaria distrettuale, al tema dell'inclusione scolastica, visto il progressivo aumento del numero di studenti con disabilità all'interno delle nostre scuole, con relativo aumento del fabbisogno educativo a supporto.

#### 6) L'attenzione alle giovani generazioni

A seguito dell'adozione da parte della Regione del 'Progetto adolescenza' è stato costituito, anche presso il distretto Pianura Ovest, il tavolo adolescenza, caratterizzato dall'interdisciplinarietà dei suoi componenti. Obiettivo del tavolo è quello di sperimentare soluzioni organizzativo-professionali che superino l'approccio burocratico e settorializzato che caratterizza le istituzioni, oltre che le modalità di lavoro a compartimenti stagni, per dare risposta alla complessità dei problemi da affrontare. La lettura della realtà giovanile è completata da quanto osservato dal tavolo delle politiche giovanili, che da anni sul territorio, si occupa di politiche giovanili.

La complessità del contesto sociale in cui viviamo ha reso la fase dell'adolescenza e della giovinezza un momento di passaggio, se possibile, ancor più delicato, pertanto l'obiettivo è quello di portare le politiche per le giovani generazioni al centro del dibattito distrettuale, oltre che quello di sperimentare progetti e servizi innovativi (es. Centro per adolescenti, Progetto Con la testa nei piedi).

In prospettiva, l'Ufficio di piano, prenderà in carico quelle che sono le funzioni della tecnostruttura del settore educativo e scolastico, attraverso il coordinamento del distretto di istruzione distrettuale, fungendo da punto di riferimento per la Conferenza metropolitana di coordinamento in materia di istruzione.

### **Funzioni inerenti il governo del territorio**

La legge regionale nr. 13/2015 ha disposto il riordino delle funzioni amministrative dei Comuni e delle loro Unioni delegando loro le funzioni in materia di:

- incentivi per lo sviluppo e la valorizzazione delle risorse forestali;
- vincolo idrogeologico;

- tutela dei castagneti e controllo delle fabbriche per la produzione del tannino da legno del castagno;
- spegnimento degli incendi boschivi;
- rilascio del parere per l'abbattimento delle alberature stradali;
- sismica.

Si renderà necessario per il futuro valutare, in una logica di eventuale trasferimento convenzionale delle suddette funzioni dai comuni all'Unione, quali e quante di queste funzioni sarà più opportuno allocare all'interno dell'Unione medesima.

## 2.2 LE PARTECIPAZIONI ED IL GRUPPO PUBBLICO LOCALE

### 2.2.1 Società ed enti controllati/partecipati

Il Gruppo Pubblico Locale, inteso come l'insieme degli enti e delle società controllate o semplicemente partecipate dal nostro ente, è riepilogato nelle tabelle che seguono.

Si precisa che si è provveduto con apposita deliberazione consiliare n.13 del 22/9/2017 ad effettuare la ricognizione straordinaria degli enti che compongono il gruppo amministrazione pubblica locale e con deliberazione di Giunta n. 40 del 22/07/2019 si è provveduto ad individuare gli enti e le società partecipate che fanno parte del Gruppo Amministrazione Pubblica per l'esercizio 2018 ed il relativo perimetro di Consolidamento.

Con riferimento all'unica società partecipata si riportano le principali informazioni societarie e la situazione economica così come risultante dagli ultimi bilanci approvati.

Si precisa che i relativi bilanci consuntivi sono consultabili nel proprio sito internet fermo restando quanto previsto per gli enti locali dall'articolo 172, comma 1, lettera a) del Decreto Legislativo 18 agosto 2000, n. 267.

Denominazione	Tipologia	% di partecipazione	Capitale sociale
Lepida Scpa	Società partecipata	0,0015%	65.526.000,00

Denominazione	Lepida Spa
Altri soggetti partecipanti e relativa quota	Regione Emilia Romagna 99,347% Comune di Ventasso 0,0076 % Comune di Alto reno Terme, Montescudo - Montecolombo, Comune di polesine Zibello, Roncofreddo 0,0031% Tutti gli altri Enti Pubblici della Regione ER 0,0015%
Servizi gestiti	- accesso alla rete Lepida, Federa, PayER, ICAR-ER, MultiplER e Conference - servizi di Data Center - Monitoraggio e manutenzione sito R3 rete radio - servizi di spostamento e posa fibra ottica
Altre considerazioni e vincoli	

## 2.3 RISORSE, IMPIEGHI E SOSTENIBILITA' ECONOMICO-FINANZIARIA

Nel contesto strutturale e legislativo proposto, si inserisce la situazione finanziaria dell'ente. L'analisi strategica, richiede, infatti anche un approfondimento sulla situazione finanziaria dell'ente così come determinatasi dalle gestioni degli ultimi anni.

A tal fine sono presentati, a seguire, i principali parametri economico finanziari utilizzati per identificare l'evoluzione dei flussi finanziari ed economici e misurare il grado di salute dell'ente. Qualsiasi programmazione finanziaria deve necessariamente partire da una valutazione dei risultati delle gestioni precedenti. A tal fine nella tabella che segue si riportano per ciascuno degli ultimi tre esercizi:

- le risultanze finali della gestione complessiva dell'ente;
- il saldo finale di cassa;
- l'indicazione riguardo l'utilizzo o meno dell'anticipazione di cassa.

Descrizione	2017	2018	2019 Presunto
Risultato di Amministrazione	5.717.643,20	5.594.612,30	7.249.721,38
di cui Fondo cassa 31/12	994.190,59	3.114.463,90	3.527.522,36
Utilizzo anticipazioni di cassa	0,00	0,00	0,00

Nei paragrafi che seguono sono riportati, con riferimento alle entrate ed alla spesa, gli andamenti degli ultimi esercizi, presentando questi valori secondo la nuova articolazione di bilancio prevista dal D.Lgs. n. 118/2011.

### 2.3.1 Le Entrate

L'attività di ricerca delle fonti di finanziamento, sia per la copertura della spesa corrente che per quella d'investimento, ha costituito, per il passato ed ancor più costituirà per il futuro, il primo momento dell'attività di programmazione dell'ente.

Rinviando per un approfondimento alla sezione operativa del presente documento, in questa parte si evidenzia l'andamento storico e prospettico delle entrate nel periodo 2017/2022 aggiornate.

Denominazione	2017	2018	2019	2020	2021	2022
Avanzo applicato	0,00	700.000,00	112.395,68	0,00	---	---
Fondo pluriennale vincolato	327.638,96	0,00	636.962,24	176.513,22	0,00	0,00
Totale TITOLO 1 (10000): Entrate correnti di natura tributaria, contributiva e perequativa	0,00	0,00	0,00	0,00	0,00	0,00
Totale TITOLO 2 (20000): Trasferimenti correnti	5.041.356,43	5.602.055,22	5.957.179,03	6.794.155,89	6.037.528,11	6.290.628,11
Totale TITOLO 3 (30000): Entrate extratributarie	5.027.840,44	6.083.387,03	5.407.337,00	2.638.455,00	2.181.000,00	2.161.000,00
Totale TITOLO 4 (40000): Entrate in conto capitale	167.007,88	277.284,88	257.035,32	457.500,00	489.800,00	239.800,00
Totale TITOLO 5 (50000): Entrate da riduzione di attività finanziarie	0,00	0,00	0,00	0,00	0,00	0,00
Totale TITOLO 6 (60000): Accensione prestiti	0,00	0,00	0,00	0,00	0,00	0,00
Totale TITOLO 7 (70000): Anticipazioni da istituto tesoriere/cassiere	0,00	0,00	0,00	0,00	0,00	0,00
Totale TITOLO 9 (90000): Entrate per conto terzi e partite di giro	1.393.907,82	1.680.510,10	1.813.000,00	1.813.000,00	1.813.000,00	1.813.000,00
<b>TOTALE</b>	<b>11.957.751,53</b>	<b>14.343.237,23</b>	<b>14.183.909,27</b>	<b>11.879.624,11</b>	<b>10.521.328,11</b>	<b>10.504.428,11</b>

Al fine di meglio affrontare la programmazione delle spese e nel rispetto delle prescrizioni del Principio contabile n.1, nei paragrafi che seguono si presentano specifici approfondimenti con riferimento al gettito previsto delle principali entrate dell'Unione.

### 2.3.1.1 Le entrate tributarie

Anche per il prossimo triennio non sono previste Entrate tributarie a favore dell'Unione.

### 2.3.1.2 Le entrate da servizi

Con riferimento alle entrate derivanti dalla erogazione dei servizi da parte dell'Ente, è prevista un entrata di 20.000,00 euro legata alla convenzione tra l'Ente e la ASP Seneca per lo svolgimento delle attività informatiche e di assistenza help-desk.

### 2.3.1.3 Il finanziamento di investimenti con indebitamento

Per il finanziamento degli investimenti l'ente non ha mai fatto ricorso all'indebitamento presso istituti di credito, né prevede di farlo nel prossimo triennio.

Il ricorso all'indebitamento, oltre che a valutazioni di convenienza economica, è subordinato al rispetto di alcuni vincoli legislativi. Si ricorda, in particolare, la previsione dell'articolo 204 del TUEL in materia di limiti al ricorso all'indebitamento.

### 2.3.1.4 Contributi agli investimenti e le altre entrate in conto capitale

Altre risorse destinate al finanziamento delle spesa in conto capitale sono riferibili a contributi agli investimenti iscritti nel titolo 4 delle entrate, di cui alla seguente tabella:

Tipologia	Trend storico			Programmazione Annuale 2020	% Scostamento 2019/2020
	2017	2018	2019		
Tipologia 100: Tributi in conto capitale	0,00	0,00	0,00	0,00	0%
Tipologia 200: Contributi agli investimenti	167.007,88	277.284,88	257.035,32	457.500,00	+ 77,99%
Tipologia 300: Altri trasferimenti in conto capitale	0,00	0,00	0,00	0,00	0%
Tipologia 400: Entrate da alienazione di beni materiali e immateriali	0,00	0,00	0,00	0,00	0%
Tipologia 500: Altre entrate in conto capitale	0,00	0,00	0,00	0,00	0%
<b>Totale TITOLO 4 (40000): Entrate in conto capitale</b>	<b>167.007,88</b>	<b>277.284,88</b>	<b>257.035,52</b>	<b>457.500,00</b>	<b>+ 77,99%</b>

Tipologia	Programmazione pluriennale		
	2020	2021	2022
Tipologia 100: Tributi in conto capitale	0,00	0,00	0,00
Tipologia 200: Contributi agli investimenti	457.500,00	489.800,00	239.800,00
Tipologia 300: Altri trasferimenti in conto capitale	0,00	0,00	0,00
Tipologia 400: Entrate da alienazione di beni materiali e immateriali	0,00	0,00	0,00
Tipologia 500: Altre entrate in conto capitale	0,00	0,00	0,00
<b>Totale TITOLO 4 (40000): Entrate in conto capitale</b>	<b>457.500,00</b>	<b>489.800,00</b>	<b>239.800,00</b>

## 2.3.2 La Spesa

Le risorse raccolte e brevemente riepilogate nei paragrafi precedenti sono finalizzate al soddisfacimento dei bisogni della collettività. A tal fine la tabella che segue riporta l'articolazione della spesa per titoli con riferimento al periodo 2017/2019 e 2020/2022 (dati previsionali).



Denominazione	2017	2018	2019	2020	2021	2022
Totale Titolo 1 - Spese correnti	8.121.488,86	8.265.111,43	11.630.989,19	9.609.124,11	8.218.528,11	8.451.628,11
Totale Titolo 2 - Spese in conto capitale	254.405,68	479.897,83	739.920,08	457.500,00	489.800,00	239.800,00
Totale Titolo 3 - Spese per incremento di attività finanziarie	0,00	0,00	0,00	0,00	0,00	0,00
Totale Titolo 4 - Rimborso prestiti	0,00	0,00	0,00	0,00	0,00	0,00
Totale Titolo 5 - Chiusura Anticipazioni ricevute da istituto tesoriere/cassiere	0,00	0,00	0,00	0,00	0,00	0,00
Totale Titolo 7 - Spese per conto terzi e partite di giro	1.393.907,82	1.680.510,10	1.813.000,00	1.813.000,00	1.813.000,00	1.813.000,00
<b>TOTALE TITOLI</b>	<b>9.769.802,36</b>	<b>10.425.519,36</b>	<b>14.183.909,27</b>	<b>11.879.624,11</b>	<b>10.521.328,11</b>	<b>10.504.428,11</b>

### 2.3.2.1 La spesa per missioni

La spesa complessiva, precedentemente presentata secondo una classificazione economica (quella per titoli), viene ora riproposta in un'ottica funzionale, rappresentando il totale di spesa per missione.

Si ricorda che le missioni rappresentano le funzioni principali e gli obiettivi strategici perseguiti dalle amministrazioni pubbliche territoriali, utilizzando risorse finanziarie, umane e strumentali ad esse destinate, e sono definite in relazione al riparto di competenze di cui agli articoli 117 e 118 del Titolo V della Costituzione, tenendo conto anche di quelle individuate per il bilancio dello Stato.

Denominazione	2017	2018	2019	2020	2021	2022
TOTALE MISSIONE 01 - Servizi istituzionali, generali e di gestione	2.393.784,47	2.797.706,59	3.292.179,15	3.675.785,54	3.281.683,11	3.089.783,11
TOTALE MISSIONE 02 - Giustizia	0,00	0,00	0,00	0,00	0,00	0,00
TOTALE MISSIONE 03 - Ordine pubblico e sicurezza	4.787.635,94	4.161.424,15	4.507.751,37	3.839.152,16	2.999.505,00	3.174.505,00
TOTALE MISSIONE 04 - Istruzione e diritto allo studio	0,00	0,00	0,00	0,00	0,00	0,00
TOTALE MISSIONE 05 - Tutela e valorizzazione dei beni e delle attività culturali	70.872,70	53.080,00	67.000,00	5.000,00	5.000,00	5.000,00
TOTALE MISSIONE 06 - Politiche giovanili, sport e tempo libero	0,00	0,00	0,00	0,00	0,00	0,00
TOTALE MISSIONE 07 - Turismo	0,00	0,00	0,00	0,00	0,00	0,00
TOTALE MISSIONE 08 - Assetto del territorio ed edilizia abitativa	162.522,42	140.102,52	99.747,00	100.347,00	94.347,00	94.347,00
TOTALE MISSIONE 09 - Sviluppo sostenibile e tutela del territorio e dell'ambiente	0,00	0,00	0,00	0,00	0,00	0,00
TOTALE MISSIONE 10 - Trasporti e diritto alla mobilità	0,00	0,00	0,00	0,00	0,00	0,00
TOTALE MISSIONE 11 - Soccorso civile	0,00	0,00	85.000,00	85.000,00	85.000,00	85.000,00
TOTALE MISSIONE 12 - Diritti sociali, politiche sociali e famiglia	961.079,01	1.592.696,00	1.694.268,26	1.291.339,41	1.287.793,00	1.287.793,00
TOTALE MISSIONE 13 - Tutela della salute	0,00	0,00	0,00	0,00	0,00	0,00
TOTALE MISSIONE 14 - Sviluppo economico e competitività	0,00	0,00	0,00	0,00	0,00	0,00
TOTALE MISSIONE 15 - Politiche per il lavoro e la formazione professionale	0,00	0,00	0,00	0,00	0,00	0,00
TOTALE MISSIONE 16 - Agricoltura, politiche agroalimentari e pesca	0,00	0,00	0,00	0,00	0,00	0,00
TOTALE MISSIONE 17 - Energia e diversificazione delle fonti energetiche	0,00	0,00	0,00	0,00	0,00	0,00
TOTALE MISSIONE 18 - Relazioni con le altre autonomie territoriali e locali	0,00	0,00	0,00	0,00	0,00	0,00
TOTALE MISSIONE 19 - Relazioni internazionali	0,00	0,00	0,00	0,00	0,00	0,00
TOTALE MISSIONE 20 - Fondi e accantonamenti	0,00	0,00	2.624.963,49	1.070.000,00	955.000,00	955.000,00
TOTALE MISSIONE 50 - Debito pubblico	0,00	0,00	0,00	0,00	0,00	0,00
TOTALE MISSIONE 60 - Anticipazioni finanziarie	0,00	0,00	0,00	0,00	0,00	0,00
TOTALE MISSIONE 99 - Servizi per conto terzi	1.393.907,82	1.680.510,10	1.813.000,00	1.813.000,00	1.813.000,00	1.813.000,00
<b>TOTALE MISSIONI</b>	<b>9.769.802,36</b>	<b>10.425.519,36</b>	<b>14.183.909,27</b>	<b>11.879.624,11</b>	<b>10.521.328,11</b>	<b>10.504.428,11</b>

### 2.3.2.2 La spesa corrente

Passando all'analisi della spesa per natura, la spesa corrente costituisce quella parte della spesa finalizzata ad assicurare i servizi alla collettività ed all'acquisizione di beni di consumo. Con riferimento all'ente, la tabella evidenzia l'andamento storico e quello prospettico ordinato secondo la nuova classificazione funzionale per Missione.

Denominazione	2017	2018	2019	2020	2021	2022
MISSIONE 01 - Servizi istituzionali, generali e di gestione	2.319.587,63	2.612.771,49	3.141.389,15	3.318.285,54	2.891.883,11	2.949.983,11
MISSIONE 02 - Giustizia	0,00	0,00	0,00	0,00	0,00	0,00
MISSIONE 03 - Ordine pubblico e sicurezza	4.607.427,10	3.866.461,42	3.918.621,29	3.739.152,16	2.899.505,00	3.074.505,00
MISSIONE 04 - Istruzione e diritto allo studio	0,00	0,00	0,00	0,00	0,00	0,00
MISSIONE 05 - Tutela e valorizzazione dei beni e delle attività culturali	70.872,70	53.080,00	67.000,00	5.000,00	5.000,00	5.000,00
MISSIONE 06 - Politiche giovanili, sport e tempo libero	0,00	0,00	0,00	0,00	0,00	0,00
MISSIONE 07 - Turismo	0,00	0,00	0,00	0,00	0,00	0,00
MISSIONE 08 - Assetto del territorio ed edilizia abitativa	162.522,42	140.102,52	99.747,00	100.347,00	94.347,00	94.347,00
MISSIONE 09 - Sviluppo sostenibile e tutela del territorio e dell'ambiente	0,00	0,00	0,00	0,00	0,00	0,00
MISSIONE 10 - Trasporti e diritto alla mobilità	0,00	0,00	0,00	0,00	0,00	0,00
MISSIONE 11 - Soccorso civile	0,00	0,00	85.000,00	85.000,00	85.000,00	85.000,00
MISSIONE 12 - Diritti sociali, politiche sociali e famiglia	961.079,01	1.592.696,00	1.694.268,26	1.291.339,41	1.287.793,00	1.287.793,00
MISSIONE 13 - Tutela della salute	0,00	0,00	0,00	0,00	0,00	0,00
MISSIONE 14 - Sviluppo economico e competitività	0,00	0,00	0,00	0,00	0,00	0,00
MISSIONE 15 - Politiche per il lavoro e la formazione professionale	0,00	0,00	0,00	0,00	0,00	0,00
MISSIONE 16 - Agricoltura, politiche agroalimentari e pesca	0,00	0,00	0,00	0,00	0,00	0,00
MISSIONE 17 - Energia e diversificazione delle fonti energetiche	0,00	0,00	0,00	0,00	0,00	0,00
MISSIONE 18 - Relazioni con le altre autonomie territoriali e locali	0,00	0,00	0,00	0,00	0,00	0,00
MISSIONE 19 - Relazioni internazionali	0,00	0,00	0,00	0,00	0,00	0,00
MISSIONE 20 - Fondi e accantonamenti	0,00	0,00	2.624.963,49	1.070.000,00	955.000,00	955.000,00
MISSIONE 50 - Debito pubblico	0,00	0,00	0,00	0,00	0,00	0,00
MISSIONE 60 - Anticipazioni finanziarie	0,00	0,00	0,00	0,00	0,00	0,00
<b>Totale Titolo 1 - Spese correnti</b>	<b>8.121.488,86</b>	<b>8.265.111,43</b>	<b>11.630.989,19</b>	<b>9.609.124,11</b>	<b>8.218.528,11</b>	<b>8.451.628,11</b>

Si precisa che gli stanziamenti previsti nella spesa corrente sono in grado di garantire l'espletamento della gestione delle funzioni fondamentali ed assicurare un adeguato livello di qualità dei servizi resi.

### 2.3.2.3 La spesa in c/capitale

Le Spese in conto capitale si riferiscono a tutti quegli oneri necessari per l'acquisizione di beni a fecondità ripetuta indispensabili per l'esercizio delle funzioni di competenza dell'ente e diretti ad incrementarne il patrimonio. Rientrano in questa classificazione le opere pubbliche.

Denominazione	2017	2018	2019	2020	2021	2022
MISSIONE 01 - Servizi istituzionali, generali e di gestione	74.196,84	184.935,10	150.790,00	357.500,00	389.800,00	139.800,00
MISSIONE 02 - Giustizia	0,00	0,00	0,00	0,00	0,00	0,00
MISSIONE 03 - Ordine pubblico e sicurezza	180.208,84	294.962,73	589.130,08	100.000,00	100.000,00	100.000,00
MISSIONE 04 - Istruzione e diritto allo studio	0,00	0,00	0,00	0,00	0,00	0,00
MISSIONE 05 - Tutela e valorizzazione dei beni e delle attività culturali	0,00	0,00	0,00	0,00	0,00	0,00
MISSIONE 06 - Politiche giovanili, sport e tempo libero	0,00	0,00	0,00	0,00	0,00	0,00

MISSIONE 07 - Turismo	0,00	0,00	0,00	0,00	0,00	0,00
MISSIONE 08 - Assetto del territorio ed edilizia abitativa	0,00	0,00	0,00	0,00	0,00	0,00
MISSIONE 09 - Sviluppo sostenibile e tutela del territorio e dell'ambiente	0,00	0,00	0,00	0,00	0,00	0,00
MISSIONE 10 - Trasporti e diritto alla mobilità	0,00	0,00	0,00	0,00	0,00	0,00
MISSIONE 11 - Soccorso civile	0,00	0,00	0,00	0,00	0,00	0,00
MISSIONE 12 - Diritti sociali, politiche sociali e famiglia	0,00	0,00	0,00	0,00	0,00	0,00
MISSIONE 13 - Tutela della salute	0,00	0,00	0,00	0,00	0,00	0,00
MISSIONE 14 - Sviluppo economico e competitività	0,00	0,00	0,00	0,00	0,00	0,00
MISSIONE 15 - Politiche per il lavoro e la formazione professionale	0,00	0,00	0,00	0,00	0,00	0,00
MISSIONE 16 - Agricoltura, politiche agroalimentari e pesca	0,00	0,00	0,00	0,00	0,00	0,00
MISSIONE 17 - Energia e diversificazione delle fonti energetiche	0,00	0,00	0,00	0,00	0,00	0,00
MISSIONE 18 - Relazioni con le altre autonomie territoriali e locali	0,00	0,00	0,00	0,00	0,00	0,00
MISSIONE 19 - Relazioni internazionali	0,00	0,00	0,00	0,00	0,00	0,00
MISSIONE 20 - Fondi e accantonamenti	0,00	0,00	0,00	0,00	0,00	0,00
<b>Totale Titolo 2 - Spese in conto capitale</b>	<b>254.405,68</b>	<b>479.897,83</b>	<b>739.920,08</b>	<b>457.500,00</b>	<b>489.800,00</b>	<b>239.800,00</b>

### 2.3.3 La gestione del patrimonio

E' ormai indubbio che un'attenta gestione del patrimonio, finalizzata alla sua valorizzazione, genera risorse per le amministrazioni locali, concorrendo a stimolare lo sviluppo economico e sociale del territorio.

L'Ente non possiede beni Immobili ed il proprio inventario è costituito prevalentemente da beni mobili ed immobilizzazioni immateriali.

### 2.3.4 Sostenibilità e andamento tendenziale dell'indebitamento

Gli enti locali sono chiamati a concorrere al raggiungimento degli obiettivi di finanza pubblica anche attraverso il contenimento del proprio debito.

Già la riforma del titolo V della Costituzione con l'art. 119 ha elevato a livello costituzionale il principio della golden rule: gli enti locali possono indebitarsi esclusivamente per finanziare spese di investimento.

La riduzione della consistenza del proprio debito è un obiettivo a cui il legislatore tende, considerato il rispetto di questo principio come norma fondamentale di coordinamento della finanza pubblica, ai sensi dell'art. 117, terzo comma, e art. 119.

Tuttavia, oltre a favorire la riduzione della consistenza del debito, il legislatore ha introdotto nel corso del tempo misure sempre più stringenti che limitano la possibilità di contrarre nuovo indebitamento da parte degli enti territoriali.

Negli ultimi anni sono state diverse le occasioni in cui il legislatore ha apportato modifiche al Testo unico delle leggi sull'ordinamento degli enti locali, volte a modificare il limite massimo di indebitamento, rappresentato dall'incidenza del costo degli interessi sulle entrate correnti degli enti locali.

L'attuale art. 204 del Tuel, sancisce che l'ente locale può assumere nuovi mutui e accedere ad altre forme di finanziamento reperibili sul mercato solo se l'importo annuale dei correlati interessi, sommati agli oneri già in essere (mutui precedentemente contratti, prestiti obbligazionari precedentemente emessi, aperture di credito stipulate e garanzie prestate, al netto dei contributi statali e regionali in conto interessi) non sia superiore al 10% delle entrate correnti (relative ai primi tre titoli delle entrate del rendiconto del penultimo anno precedente quello in cui viene prevista l'assunzione dei mutui).

Da ultimo, con la riforma costituzionale e con la legge 24 dicembre 2012, n. 243, di attuazione del principio di pareggio del bilancio, le operazioni di indebitamento e di investimento devono garantire per l'anno di riferimento il rispetto del saldo non negativo del pareggio di bilancio, del complesso degli enti territoriali della regione interessata, compresa la regione stessa.

## 2.3.5 Gli equilibri di bilancio

Per meglio comprendere le scelte adottate dall'amministrazione, si procederà alla presentazione del bilancio articolando il suo contenuto in sezioni (secondo uno schema proposto per la prima volta dalla Corte dei Conti) e verificando, all'interno di ciascuna di esse, se sussiste l'equilibrio tra "fonti" ed "impieghi" in grado di assicurare all'ente il perdurare di quelle situazioni di equilibrio monetario e finanziario indispensabili per una corretta gestione.

A tal fine si suddivide il bilancio in quattro principali partizioni, ciascuna delle quali evidenzia un particolare aspetto della gestione, cercando di approfondire l'equilibrio di ciascuno di essi. In particolare, tratteremo nell'ordine:

- Bilancio corrente**, che evidenzia le entrate e le spese finalizzate ad assicurare l'ordinaria gestione dell'ente, comprendendo anche le spese occasionali che non generano effetti sugli esercizi successivi;
- Bilancio investimenti**, che descrive le somme destinate alla realizzazione di infrastrutture o all'acquisizione di beni mobili che trovano utilizzo per più esercizi e che incrementano o decrementano il patrimonio dell'ente;
- Bilancio partite finanziarie**, che presenta quelle poste compensative di entrata e di spesa che hanno riflessi solo sugli aspetti finanziari della gestione e non su quelli economici;
- Bilancio di terzi**, che sintetizza posizioni anch'esse compensative di entrata e di spesa estranee al patrimonio dell'ente.

### 2.3.5.1 Gli equilibri di bilancio di cassa

Altro aspetto di particolare rilevanza ai fini della valutazione della gestione, è quello connesso all'analisi degli equilibri di cassa, inteso come rappresentazione delle entrate e delle spese in riferimento alle effettive movimentazioni di numerario, così come desumibili dalle previsioni relative all'esercizio 2020.

ENTRATE	CASSA 2020	COMPETENZ A 2020	SPESE	CASSA 2020	COMPETENZ A 2020
Fondo di cassa presunto all'inizio dell'esercizio	3.527.522,36				
Utilizzo avanzo presunto di amministrazione		0,00	Disavanzo di amministrazione		0,00
Fondo pluriennale vincolato		176.513,22			
<b>Titolo 1</b> - Entrate correnti di natura tributaria, contributiva e perequativa	0,00	0,00	<b>Titolo 1</b> - Spese correnti	16.716.159,20	9.609.124,11
			- di cui fondo pluriennale vincolato		0,00
<b>Titolo 2</b> - Trasferimenti correnti	11.829.350,10	6.794.155,89	<b>Titolo 2</b> - Spese in conto capitale	1.317.860,76	457.500,00
<b>Titolo 3</b> - Entrate extratributarie	8.793.788,22	2.638.455,00	- di cui fondo pluriennale vincolato		0,00
<b>Titolo 4</b> - Entrate in conto capitale	1.051.310,18	457.500,00	<b>Titolo 3</b> - Spese per incremento di attività finanziarie	1.000,00	0,00
<b>Titolo 5</b> - Entrate da riduzione di attività finanziarie	0,00	0,00	- di cui fondo pluriennale vincolato		0,00
<b>Totale entrate finali</b>	<b>21.638.448,50</b>	<b>9.890.110,89</b>		<b>17.925.183,96</b>	<b>10.066.624,11</b>

<b>Titolo 6</b> - Accensione di prestiti	0,00	0,00	<b>Titolo 4</b> - Rimborso di prestiti	0,00	0,00
<b>Titolo 7</b> - Anticipazioni da istituto tesoriere/cassiere	0,00	0,00	<b>Titolo 5</b> - Chiusura Anticipazioni da istituto tesoriere/cassiere	0,00	0,00
<b>Titolo 9</b> - Entrate per conto di terzi e partite di giro	2.042.553,97	1.813.000,00	<b>Titolo 7</b> - Spese per conto terzi e partite di giro	2.393.619,49	1.813.000,00
<b>TOTALE COMPLESSIVO ENTRATE</b>	<b>24.041.002,47</b>	<b>11.703.110,89</b>		<b>20.318.803,45</b>	<b>11.879.624,11</b>
Fondo di cassa presunto alla fine dell'esercizio	7.249.721,38				

## 2.4 RISORSE UMANE DELL'ENTE

Con la riforma del Testo Unico del Pubblico Impiego, avvenuta con il D.Lgs. 75 del 25 maggio 2017, il numero delle assunzioni da effettuare non dipenderà più dai posti vacanti in pianta organica ma varierà in base ai fabbisogni rilevati per ciascun ente, e stanziati dalla programmazione con cadenza triennale. Con riferimento all'Ente, la situazione attuale è la seguente:

Cat	Posizione economica	PTFP	In servizio al 30/06/2019	% di copertura
B	B1	1	1	100%
B	B3	1	1	100%
C	C1	70	60	85,71%
D	D1	20	20	100%
D	Ex D3	6	6	100%

Con deliberazione di Giunta n° 52 del 4/11/2019 è stato adottato, e in parte già portato a compimento, il fabbisogno occupazionale dell'ente per il triennio 2020-2022 che, limitatamente alle assunzioni previste ma non effettuate, prevedeva le seguenti variazioni:

ANNO 2020:

ASSUNZIONI A TEMPO INDETERMINATO

- n. 7 unità di personale di cat. C "Istruttore Agente di P.M." a tempo pieno ed indeterminato da reclutare con la procedura di cui all'art. 34bis del D.Lgs. 165/2001 ed eventualmente concorso o corso-concorso;

ANNO 2021:

ASSUNZIONI A TEMPO INDETERMINATO

- n. 1 unità di personale di cat. C "Istruttore amministrativo/contabile" a tempo pieno ed indeterminato, presso l'Ufficio Personale da reclutare con la procedura di cui all'art. 34bis del D.Lgs. 165/2001 ed eventualmente concorso;

ANNO 2022:

ASSUNZIONI A TEMPO INDETERMINATO

Al momento non è previsto alcun reclutamento di personale a tempo indeterminato per nessuna delle Aree. L'amministrazione si riserva a fronte dei possibili pensionamenti che interverranno di valutarne l'impatto sui servizi e le relative soluzioni organizzative.

## 2.5 COERENZA CON I VINCOLI DEL PAREGGIO DI BILANCIO

Tra gli aspetti che hanno rivestito, fino a tutto il 2019, maggior importanza nella programmazione degli enti locali, per gli effetti che produce sugli equilibri di bilancio degli anni a seguire, certamente è da considerare il Pareggio di bilancio.

Il 2015 è stato l'ultimo anno che ha trovato applicazione il Patto di stabilità.

La tabella che segue riepiloga i risultati conseguiti del Pareggio di bilancio negli anni 2017/2019; dal 2019 il vincolo di finanza pubblica, originariamente costruito per monitorare l'indebitamento e diminuire il finanziamento in disavanzo delle spese pubbliche, risulta rispettato se l'ente dimostra di aver conseguito un risultato di competenza pari o superiore a zero.

Pareggio di Bilancio	2017	2018	2019
Pareggio di Bilancio 2017/2019	E	E	E

Legenda: "R" rispettato, "NR" non rispettato, "NS" non soggetto, "E" escluso

Per il 2020, in attuazione delle sentenze della Corte Costituzionale, la n. 247/2017 e la n. 101/2018, la manovra ha riscritto il concorso al raggiungimento degli obiettivi di finanza pubblica da parte degli enti territoriali.

In particolare, sulla scorta della sentenza 101/2018 che ha dichiarato incostituzionale l'art.1 comma 466 della legge 232/2016:

- nella parte in cui stabilisce che *"a partire dal 2020, ai fine della determinazione dell'equilibrio di bilancio degli enti territoriali, le spese vincolate provenienti dai precedenti esercizi debbano trovare finanziamento nelle sole entrate di competenza"*;
- anche laddove *"non prevede che l'inserimento dell'avanzo di amministrazione e del fondo pluriennale vincolato nei bilanci dei medesimi enti territoriali abbia effetti neutrali rispetto alla determinazione dell'equilibrio di competenza"*.

La legge di bilancio 2019, ai commi 819 e seguenti, prevede che *"gli enti si considerano in equilibrio in presenza di un risultato di competenza dell'esercizio non negativo. L'informazione di cui al periodo precedente è desunta, in ciascun anno, dal prospetto della verifica degli equilibri allegato al rendiconto della gestione previsto dall'allegato 10 del decreto legislativo 23 giugno 2011, n. 118"*.

Pertanto la dimostrazione a preventivo del vincolo di finanza pubblica non deve essere più resa anche in considerazione del fatto che tutti i bilanci, ai sensi dell'art. 162 del TUEL, devono chiudersi in equilibrio di competenza.

### 3 GLI OBIETTIVI STRATEGICI

L'individuazione degli obiettivi strategici consegue a un processo conoscitivo di analisi strategica delle condizioni esterne all'ente e di quelle interne, sia in termini attuali che prospettici e alla definizione di indirizzi generali di natura strategica.

Pertanto, alla luce delle considerazioni fin qui svolte ed in riferimento alle previsioni di cui al punto 8.1 del Principio contabile n.1, si riportano, nella tabella seguente, per ogni missione di bilancio, gli obiettivi strategici che questa amministrazione intende perseguire entro la fine del mandato.

Denominazione	Obiettivo Numero	Obiettivi strategici di mandato
MISSIONE 01 – Servizi istituzionali, generali e di gestione	1	Diffusione della connettività a banda larga per i cittadini, le imprese e la pubblica amministrazione, attraverso progetti, svolti in collaborazione con la Regione/Lepida e i provider e di incremento delle tratte in fibra ottica;
	2	Implementazione di servizi della pubblica amministrazione accessibili e completabili esclusivamente on-line, integrati con le piattaforme definite a livello nazionale (ad esempio SPID per l'identificazione dei cittadini, PagoPA per il pagamento dei servizi), nel pieno rispetto delle norme in materia di amministrazione digitale (sicurezza, affidabilità, conservazione, ecc.)
	3	Diffusione delle competenze digitali nel territorio delle Terred'Acqua, attraverso l'attivazione di momenti formativi di alfabetizzazione digitale e di servizi di supporto, anche in collaborazione con soggetti e associazioni del territorio aventi finalità di diffusione dell'innovazione;
	4	Completamento del processo di adozione di strumenti opensource già ampiamente avviato nel corso del biennio 2016-2017.
	5	Potenziamento dei servizi informatici e attivazione progetti sperimentali
MISSIONE 03 - Ordine pubblico e sicurezza	1	Campagne mirate di controlli sulle strade e sulla violazione dei regolamenti comunali, anche applicando metodi operativi discendenti da politiche avanzate (RER, social)
	2	Sicurezza urbana e decoro mediante opera di revisione e omogeneizzazione dei regolamenti di polizia urbana dei comuni dell'unione
	3	Modernizzazione dei sistemi tecnologici in dotazione, con particolare riferimento alla videosorveglianza e alle comunicazioni radio e telematiche
	4	Cooperazione allo sviluppo dell'unità operativa per la gestione del contenzioso
MISSIONE 11 – Soccorso civile	1	Redazione del piano di protezione civile dell'Unione ed estensione del sistema di intervento con aggiornamento delle relative procedure, anche armonizzando i singoli piani comunali
MISSIONE 12 – Diritti sociali, politiche sociali e famiglia	1	Aggiornamento della programmazione triennale di zona, anche alla luce del nuovo Piano Sociale e Sanitario in via di adozione da parte della Regione Emilia-Romagna
	2	Accreditamento sociosanitario definitivo dei servizi sociosanitari
	3	Analisi e sviluppo del ruolo dell'Ufficio in qualità di struttura

		deputata a supporto della Giunta dell'Unione per la programmazione e la regolamentazione dei servizi sociali e socio sanitari
	4	Programmazione, attuazione e gestione a livello distrettuale di quanto previsto nella L.R. 14/2015
	5	Programmazione e gestione delle risorse assegnate dalla Regione Emilia-Romagna per agevolare l'accesso al trasporto pubblico locale da parte di persone socialmente fragili
	6	Programmazione e gestione delle risorse assegnate dalla Regione Emilia-Romagna per agevolare il trasporto casa lavoro delle persone disabili
	7	Programmazione e gestione delle risorse assegnate dalla Regione Emilia-Romagna la conciliazione dei tempi di vita e lavoro attraverso l'erogazione di contributi a favore di famiglie con figli frequentanti i centri estivi

### 3.1 GLI OBIETTIVI STRATEGICI IN MATERIA DI PREVENZIONE DELLA CORRUZIONE E TRASPARENZA

La Legge n.190/2012 prevede la definizione da parte dell'organo di indirizzo degli obiettivi strategici in materia di prevenzione della corruzione e trasparenza che costituiscono contenuto necessario dei documenti di programmazione strategico-gestionale e del Piano triennale per la prevenzione della corruzione (art. 1, co. 8, come sostituito dal D.Lgs. n. 97/2016).

Ne consegue che il DUP, quale presupposto necessario di tutti gli altri strumenti di programmazione, deve poter contenere quanto meno gli indirizzi strategici sulla prevenzione della corruzione e sulla promozione della trasparenza ed i relativi indicatori di performance.

I Piani per la prevenzione della corruzione dei prossimi anni saranno centrati sul miglioramento degli spazi di manovra, in termini di riduzione e gestione del rischio corruttivo, da sempre più angusti anche in considerazione delle recenti dell'ANAC quale l'ipotesi di PNA 2019-2021.

A tal fine si riportano gli obiettivi strategici specifici in tema di strumenti e metodologie per garantire la legittimità e la correttezza dell'azione amministrativa, nonché assicurare la trasparenza, inerente non solo con la tempestiva pubblicazione degli atti ma anche con l'accessibilità dei dati.

Missione	Obiettivo Numero	Obiettivi strategici di mandato in materia di prevenzione della corruzione e trasparenza
INCENTIVAZIONE DELLA ROTAZIONE DEL PERSONALE	1	1.1 FORMAZIONE 1.2 PROGRAMMAZIONE DELLA FORMAZIONE 1.3 INDIVIDUAZIONE DI FORME DI ROTAZIONE INTERNA ED ESTERNA AGLI UFFICI



# LA SEZIONE OPERATIVA (SeO)

## 4 LA PROGRAMMAZIONE OPERATIVA

La Sezione Operativa del DUP declina, in termini operativi, le scelte strategiche in precedenza tratteggiate.

Rinviando a quanto già trattato nella prima parte del presente documento, per alcuni aspetti quali l'analisi dei mezzi finanziari a disposizione, gli indirizzi in materia di tributi e tariffe, l'indebitamento, si intende presentare in questa sezione una lettura delle spese previste nel Bilancio di previsione, riclassificate in funzione delle linee programmatiche poste dall'amministrazione e tradotte nelle missioni e nei programmi previsti dalla vigente normativa.

### 4.1 CONSIDERAZIONI GENERALI

Nei paragrafi che seguono si evidenziano le modalità con cui le linee programmatiche che l'Amministrazione ha tracciato per il suo mandato possono tradursi in obiettivi di medio e di breve termine da conseguire.

A riguardo, in conformità alle previsioni del D.Lgs. n. 267/2000, l'intera attività prevista è stata articolata in missioni. Per ciascuna missione, poi, sono indicate le finalità che si intendono perseguire e le risorse umane e strumentali ad esso destinate, distinte per ciascuno degli esercizi in cui si articola il programma stesso e viene data specifica motivazione delle scelte adottate. Ad esse si rimanda per una valutazione delle differenze rispetto all'anno precedente.

Per ogni missione è stata altresì evidenziata l'articolazione della stessa in programmi e la relativa incidenza sul bilancio del prossimo triennio.

Tale aspetto del DUP assume un ruolo centrale indispensabile per una corretta programmazione delle attività a base del bilancio annuale e pluriennale, riproponendo una importante fase di collaborazione tra la parte politica ed amministrativa per la individuazione di obiettivi e, quindi, di risorse che, nel breve e nel medio termine, permettono agli amministratori di dare attuazione al proprio programma elettorale ed ai dirigenti di confrontarsi costantemente con essi.

Rinviando alla lettura dei contenuti di ciascuna missione, in questa parte introduttiva sono riproposte le principali linee guida su cui questa amministrazione intende muoversi anche per il prossimo triennio, al fine di ottenere miglioramenti in termini di efficacia dell'azione svolta ed economicità della stessa.

## 4.2 ANALISI E VALUTAZIONE DEI MEZZI FINANZIARI

L'ente locale, per sua natura, è caratterizzato dall'esigenza di massimizzare la soddisfazione degli utenti-cittadini attraverso l'erogazione di servizi che trovano la copertura finanziaria in una antecedente attività di acquisizione delle risorse.

L'attività di ricerca delle fonti di finanziamento, sia per la copertura della spesa corrente che per quella d'investimento, ha costituito, pertanto, il primo momento dell'attività di programmazione del nostro ente.

Da questa attività e dall'ammontare delle risorse che sono state preventivate, distinte a loro volta per natura e caratteristiche, sono, infatti, conseguite le successive previsioni di spesa.

Per questa ragione la programmazione operativa del DUP si sviluppa partendo dalle entrate e cercando di evidenziare le modalità con cui le stesse finanziano la spesa al fine di perseguire gli obiettivi definiti.

In particolare, nei paragrafi che seguono si analizzeranno le entrate dapprima nel loro complesso e, successivamente, si seguirà lo schema logico proposto dal legislatore, procedendo cioè dalla lettura delle aggregazioni di massimo livello (titoli) e cercando di evidenziare, per ciascun titolo:

- la valutazione generale sui mezzi finanziari, individuando le fonti di finanziamento ed evidenziando l'andamento storico degli stessi ed i relativi vincoli;
- gli indirizzi sul ricorso all'indebitamento per il finanziamento degli investimenti.

### 4.2.1 Valutazione generale ed indirizzi relativi alle entrate

Per facilitare la lettura e l'apprezzamento dei mezzi finanziari in ragione delle rispettive fonti di finanziamento ed evidenziando l'andamento storico degli stessi, prima di passare all'analisi per titoli, viene analizzata, per ciascuna voce di entrata distinta per natura (fonte di provenienza), il trend fatto registrare nell'ultimo triennio nonché l'andamento prospettico previsto per il futuro triennio 2020/2022, evidenziando anche l'eventuale scostamento fatto registrare tra il dato 2019 e la previsione 2020.

Per maggiore chiarezza espositiva, le entrate saranno raggruppate distinguendo:

- dapprima le entrate correnti dalle altre entrate che, ai sensi delle vigenti previsioni di legge, contribuiscono al raggiungimento degli equilibri di parte corrente ed alla copertura delle spese correnti e per rimborso prestiti;
- successivamente, le restanti entrate in conto capitale, distinte anch'esse per natura / fonte di provenienza.

Tali informazioni sono riassunte nella tabella che segue.

Quadro riassuntivo delle entrate	Trend storico			Program. Annuia 2020	% Scostam. 2019/2020	Programmazione pluriennale	
	2017	2018	2019			2021	2022
Entrate Tributarie (Titolo 1)	0,00	0,00	0,00	0,00	0%	0,00	0,00
Entrate per Trasferimenti correnti (Titolo 2)	5.041.356,43	5.602.055,22	5.957.179,03	6.794.155,89	+14,05 %	6.037.528,11	6.290.628,11
Entrate Extratributarie (Titolo 3)	5.027.840,44	6.083.387,03	5.407.337,00	2.638.455,00	- 51,21%	2.181.000,00	2.161.000,00
<b>TOTALE ENTRATE CORRENTI</b>	<b>10.069.196,87</b>	<b>11.685.442,25</b>	<b>11.364.516,03</b>	<b>9.432.610,89</b>		<b>8.218.528,11</b>	<b>8.451.628,11</b>
Proventi oneri di urbanizzazione per spesa corrente	0,00	0,00	0,00	0,00	0%	0,00	0,00
Avanzo applicato spese correnti	0,00	0,00	0,00	0,00	0%	0,00	0,00
Fondo pluriennale vincolato per spese correnti	0,00	0,00	0,00	0,00	0%	0,00	0,00
Entrate da accensione di prestiti destinate a estinzione anticipata dei prestiti	0,00	0,00	0,00	0,00	0%	0,00	0,00
<b>TOTALE ENTRATE PER SPESE CORRENTI E RIMBORSO PRESTITI</b>	<b>10.069.196,87</b>	<b>11.685.442,25</b>	<b>11.364.516,03</b>	<b>9.432.610,89</b>		<b>8.218.528,11</b>	<b>8.451.628,11</b>
Alienazioni di beni e trasferimenti di capitale	0,00	0,00	0,00	0,00	0%	0,00	0,00

Proventi oneri urbanizzazione per spese investimenti	0,00	0,00	0,00	0,00	0%	0,00	0,00
Mutui e prestiti	0,00	0,00	0,00	0,00	0%	0,00	0,00
Avanzo applicato spese investimento	0,00	700.000,00	46.637,68	0,00	-100,00%	0,00	0,00
Fondo pluriennale vincolato per spese in conto capitale	327.638,96	0,00	436.247,08	0,00	-100,00%	0,00	0,00
<b>TOTALE ENTRATE CONTO CAPITALE</b>	<b>327.638,96</b>	<b>700.000,00</b>	<b>482.884,76</b>	<b>0,00</b>		<b>0,00</b>	<b>0,00</b>

#### 4.2.1.1 Entrate tributarie (1.00)

Nella sezione strategica del presente documento si è evidenziato che questo Ente non ha, e non prevede per il futuro l'attivazione di entrate tributarie.

#### 4.2.1.2 Entrate da trasferimenti correnti (2.00)

Le entrate da trasferimenti correnti, anch'esse analizzate per tipologia, misurano la contribuzione da parte dello Stato, della regione, di organismi dell'Unione europea e di altri enti del settore pubblico allargato finalizzata sia ad assicurare l'ordinaria gestione dell'ente che ad erogare i servizi di propria competenza.

L'andamento di tali entrate, distinguendo il trend storico dallo sviluppo prospettico, è riassumibile nella seguente tabella:

Tipologie	Trend storico			Program. Annuo 2020	% Scostam. 2019/2020	Programmazione pluriennale	
	2017	2018	2019			2021	2022
Tipologia 101: Trasferimenti correnti da Amministrazioni pubbliche	5.041.356,43	5.602.055,22	5.957.179,03	6.794.155,89	+14,05 %	6.037.528,11	6.290.628,11
Tipologia 102: Trasferimenti correnti da Famiglie	0,00	0,00	0,00	0,00	0%	0,00	0,00
Tipologia 103: Trasferimenti correnti da Imprese	0,00	0,00	0,00	160.000,00	+ 100%	160.000,00	160.000,00
Tipologia 104: Trasferimenti correnti da Istituzioni Sociali Private	0,00	0,00	0,00	0,00	0%	0,00	0,00
Tipologia 105: Trasferimenti correnti dall'Unione europea e dal Resto del Mondo	0,00	0,00	0,00	0,00	0%	0,00	0,00
<b>Totale TITOLO 2 (20000): Trasferimenti correnti</b>	<b>5.041.356,43</b>	<b>5.602.055,22</b>	<b>5.957.179,03</b>	<b>6.794.155,89</b>	<b>+14,05 %</b>	<b>6.037.528,11</b>	<b>6.290.628,11</b>

Si evidenzia che per l'anno 2020 viene richiesto un maggiore contributo ai Comuni aderenti per fare fronte ai maggiori costi sostenuti dall'Unione per fare fronte all'emergenza sanitaria. L'Unione infatti non beneficia dei trasferimenti Statali che invece sono stati dedicati ai Comuni.

#### 4.2.1.3 Entrate extratributarie (3.00)

Le Entrate extratributarie contribuiscono, insieme alle entrate dei primi 2 titoli, a determinare l'ammontare complessivo delle risorse destinate al finanziamento della spesa corrente.

Per approfondirne il significato ed il contenuto delle stesse, nella tabella che segue si procede alla ulteriore scomposizione nelle varie tipologie, tenendo conto anche della maggiore importanza assunta da questa voce di bilancio, negli ultimi anni, nel panorama finanziario degli enti locali.

Tra queste, particolare attenzione va data ai proventi per sanzioni da Codice della Strada, che registrano una in lenta ma costante diminuzione.

In aggiunta a questa graduale diminuzione, nel corso del 2020, a causa della pandemia generata dal virus denominato COVID-19 le entrate sono riviste ulteriormente al ribasso, in considerazione che, per effetto dei vari Decreti Ministeriali che di volta in volta hanno sempre di più limitato la circolazione di persone e mezzi sul territorio, è presumibile che l'accertamento stesso delle violazioni sia da ritenersi in calo e di conseguenza in calo sono previsti anche gli incassi. Il fatto che la pandemia si sia sviluppata solo "di recente" rende ancora più difficoltoso fare una previsione di come queste entrate diminuiranno ed il loro sviluppo nel corso dell'anno.

Le previsioni quindi inserite saranno sicuramente oggetto di rivisitazione (al rialzo o al ribasso) non appena lo scenario di riferimento diventerà più chiaro ovvero ci potrà essere un trend

statistico a cui fare riferimento per effettuare adeguate proiezioni.

Tipologie	Trend storico			Program. Annuale 2020	% Scostam. 2019/2020	Programmazione pluriennale	
	2017	2018	2019			2021	2022
Tipologia 100: Vendita di beni e servizi e proventi derivanti dalla gestione dei beni	0,00	0,00	4.000,00	20.000,00	+ 400,00%	20.000,00	0,00
Tipologia 200: Proventi derivanti dall'attività di controllo e repressione delle irregolarità e degli illeciti	4.996.962,98	5.969.141,22	5.380.000,00	2.315.500,00	-56,96%	1.920.000,00	1.920.000,00
Tipologia 300: Interessi attivi	0,00	0,00	0,00	0,00	0%	0,00	0,00
Tipologia 400: Altre entrate da redditi da capitale	0,00	0,00	0,00	0,00	0%	0,00	0,00
Tipologia 500: Rimborsi e altre entrate correnti	30.877,46	114.245,81	23.337,00	302.955,00	+ 1198,17%	241.000,00	241.000,00
<b>Totale TITOLO 3 (30000): Entrate extratributarie</b>	<b>5.027.840,44</b>	<b>6.083.387,03</b>	<b>5.407.337,00</b>	<b>2.638.455,00</b>		<b>2.181.000,00</b>	<b>2.161.000,00</b>

#### 4.2.1.4 Entrate in c/capitale (4.00)

Le entrate del titolo 4, a differenza di quelle analizzate fino ad ora, contribuiscono, insieme a quelle del titolo 6, al finanziamento delle spese d'investimento, ovvero all'acquisizione di quei beni a fecondità ripetuta, cioè utilizzati per più esercizi, nei processi produttivi/erogativi dell'ente locale. Nella tabella seguente vengono riassunti gli andamenti dei valori distinti per tipologie.

Tipologie	Trend storico			Program. Annuale 2020	% Scostam. 2019/2020	Programmazione pluriennale	
	2017	2018	2019			2021	2022
Tipologia 100: Tributi in conto capitale	0,00	0,00	0,00	0,00	0%	0,00	0,00
Tipologia 200: Contributi agli investimenti	167.007,88	277.284,88	257.035,32	457.500,00	+ 77,99 %	489.800,00	239.800,00
Tipologia 300: Altri trasferimenti in conto capitale	0,00	0,00	0,00	0,00	0%	0,00	0,00
Tipologia 400: Entrate da alienazione di beni materiali e immateriali	0,00	0,00	0,00	0,00	0%	0,00	0,00
Tipologia 500: Altre entrate in conto capitale	0,00	0,00	0,00	0,00	0%	0,00	0,00
<b>Totale TITOLO 4 (40000): Entrate in conto capitale</b>	<b>167.007,88</b>	<b>277.284,88</b>	<b>257.035,32</b>	<b>457.500,00</b>	<b>+ 77,99 %</b>	<b>489.800,00</b>	<b>239.800,00</b>

#### 4.2.1.5 Entrate da riduzione di attività finanziarie (5.00)

Le entrate ricomprese nel titolo 5, così meglio evidenziato nell'articolazione in tipologie, riportano le previsioni relative ad alienazioni di attività finanziarie oltre che operazioni di credito che non costituiscono fonti di finanziamento per l'ente. L'andamento di tali valori è riassunto nella seguente tabella.

Tipologie	Trend storico			Program. Annuale 2020	% Scostam. 2019/2020	Programmazione pluriennale	
	2017	2018	2019			2021	2022
Tipologia 100: Alienazione di attività finanziarie	0,00	0,00	0,00	0,00	0%	0,00	0,00
Tipologia 200: Riscossione crediti di breve termine	0,00	0,00	0,00	0,00	0%	0,00	0,00
Tipologia 300: Riscossione crediti di medio-lungo termine	0,00	0,00	0,00	0,00	0%	0,00	0,00
Tipologia 400: Altre entrate per riduzione di attività finanziarie	0,00	0,00	0,00	0,00	0%	0,00	0,00
<b>Totale TITOLO 5 (50000): Entrate da riduzione di attività finanziarie</b>	<b>0,00</b>	<b>0,00</b>	<b>0,00</b>	<b>0,00</b>	<b>0%</b>	<b>0,00</b>	<b>0,00</b>

#### 4.2.1.6 Entrate da accensione di prestiti (6.00)

Le entrate del titolo 6 sono caratterizzate dalla nascita di un rapporto debitorio nei confronti di un soggetto finanziatore (banca, Cassa DD.PP., sottoscrittori di obbligazioni) e, per disposizione legislativa, ad eccezione di alcuni casi appositamente previsti dalla legge, sono vincolate, nel loro utilizzo, alla realizzazione degli investimenti. Le voci in esame trovano evidenza nella tabella che segue.

Tipologie	Trend storico			Program. Annuale 2020	% Scostam. 2019/2020	Programmazione pluriennale	
	2017	2018	2019			2021	2022
Tipologia 100: Emissione di titoli obbligazionari	0,00	0,00	0,00	0,00	0%	0,00	0,00
Tipologia 200: Accensione prestiti a breve termine	0,00	0,00	0,00	0,00	0%	0,00	0,00
Tipologia 300: Accensione mutui e altri finanziamenti a medio lungo termine	0,00	0,00	0,00	0,00	0%	0,00	0,00
Tipologia 400: Altre forme di indebitamento	0,00	0,00	0,00	0,00	0%	0,00	0,00
<b>Totale TITOLO 6 (60000): Accensione prestiti</b>	<b>0,00</b>	<b>0,00</b>	<b>0,00</b>	<b>0,00</b>	<b>0%</b>	<b>0,00</b>	<b>0,00</b>

#### 4.2.1.7 Entrate da anticipazione di cassa (7.00)

Le entrate del titolo 7 riportano le previsioni di una particolare fonte di finanziamento a breve costituita dalle anticipazioni da istituto tesoriere. L'andamento storico e prospettico di tali voci è rappresentato nella tabella successiva.

Tipologie	Trend storico			Program. Annuale 2020	% Scostam. 2019/2020	Programmazione pluriennale	
	2017	2018	2019			2021	2022
Tipologia 100: Anticipazioni da istituto tesoriere/cassiere	0,00	0,00	0,00	0,00	0%	0,00	0,00
<b>Totale TITOLO 7 (70000): Anticipazioni da istituto tesoriere/cassiere</b>	<b>0,00</b>	<b>0,00</b>	<b>0,00</b>	<b>0,00</b>	<b>0%</b>	<b>0,00</b>	<b>0,00</b>

L'importo indicato nelle previsioni è l'importo massimo concedibile dal Tesoriere a titolo di anticipazione di tesoreria.

L'ente non prevede di attivare anticipazioni di tesoreria nel corso dell'anno.

### 4.3 ANALISI E VALUTAZIONE DEGLI IMPEGNI DI SPESA

La parte entrata, in precedenza esaminata, evidenzia come l'ente locale, nel rispetto dei vincoli che disciplinano la materia, acquisisca risorse ordinarie e straordinarie da destinare al finanziamento della gestione corrente, degli investimenti e al rimborso dei prestiti.

In questo capitolo ci occuperemo di analizzare le spese in maniera analoga a quanto visto per le entrate, cercheremo di far comprendere come le varie entrate siano state destinate dall'amministrazione al conseguimento degli obiettivi programmatici posti a base del presente documento.

#### 4.3.1 La visione d'insieme

Le risultanze contabili aggregate per titoli di entrata e di spesa, sono sintetizzate nella tabella sottostante, che espone gli effetti dell'intera attività programmata in termini di valori.

Totale Entrate e Spese a confronto	2020	2021	2022
<b>Entrate destinate a finanziare i programmi dell'Amministrazione</b>			
Avanzo d'amministrazione	0,00	-	-
Fondo pluriennale vincolato	176.513,22	0,00	0,00
Totale TITOLO 1 (10000): Entrate correnti di natura tributaria, contributiva e perequativa	0,00	0,00	0,00
Totale TITOLO 2 (20000): Trasferimenti correnti	6.794.155,89	6.037.528,11	6.290.628,11
Totale TITOLO 3 (30000): Entrate extratributarie	2.638.455,00	2.181.000,00	2.161.000,00
Totale TITOLO 4 (40000): Entrate in conto capitale	457.500,00	439.800,00	239.800,00
Totale TITOLO 5 (50000): Entrate da riduzione di attività finanziarie	0,00	0,00	0,00
Totale TITOLO 6 (60000): Accensione prestiti	0,00	0,00	0,00

Totale TITOLO 7 (70000): Anticipazioni da istituto tesoriere/cassiere	0,00	0,00	0,00
Totale TITOLO 9 (90000): Entrate per conto terzi e partite di giro	1.813.000,00	1.813.000,00	1.813.000,00
<b>TOTALE Entrate</b>	<b>11.879.624,11</b>	<b>10.471.328,11</b>	<b>10.504.428,11</b>

<b>Spese impegnate per finanziare i programmi dell'amministrazione</b>			
Disavanzo d' amministrazione	0,00	0,00	0,00
Totale Titolo 1 - Spese correnti	9.609.124,11	8.218.528,11	8.451.628,11
Totale Titolo 2 - Spese in conto capitale	457.500,00	489.800,00	239.800,00
Totale Titolo 3 - Spese per incremento di attività finanziarie	0,00	0,00	0,00
Totale Titolo 4 - Rimborso prestiti	0,00	0,00	0,00
Totale Titolo 5 - Chiusura Anticipazioni ricevute da istituto tesoriere/cassiere	0,00	0,00	0,00
Totale Titolo 7 - Spese per conto terzi e partite di giro	1.813.000,00	1.813.000,00	1.813.000,00
<b>TOTALE Spese</b>	<b>11.879.624,11</b>	<b>10.521.328,11</b>	<b>10.504.428,11</b>

Tale rappresentazione, seppur interessante in termini di visione d'insieme della gestione, non è in grado di evidenziare gli effetti dell'utilizzo delle risorse funzionali al conseguimento degli indirizzi che l'amministrazione ha posto. Per tale attività è necessario procedere all'analisi della spesa articolata per missioni, programmi ed obiettivi.

#### **4.3.2 Programmi ed obiettivi operativi**

Come già segnalato nella parte introduttiva del presente lavoro, il DUP, nelle intenzioni del legislatore, costituisce il documento di maggiore importanza nella definizione degli indirizzi e dal quale si evincono le scelte strategiche e programmatiche operate dall'amministrazione.

Gli obiettivi gestionali, infatti, non costituiscono che una ulteriore definizione dell'attività programmatica definita già nelle missioni e nei programmi del DUP.

Nella prima parte del documento sono state analizzate le missioni che compongono la spesa ed individuato gli obiettivi strategici ad esse riferibili.

Nella presente sezione, invece si approfondirà l'analisi delle missioni e dei programmi correlati, con particolare riferimento, alle finalità, agli obiettivi annuali e pluriennali e alle risorse umane finanziarie e strumentali assegnate per conseguirli.

Ciascuna missione, in ragione delle esigenze di gestione connesse tanto alle scelte di indirizzo quanto ai vincoli (normativi, tecnici o strutturali), riveste, all'interno del contesto di programmazione, una propria importanza e vede ad esso associati determinati macroaggregati di spesa, che ne misurano l'impatto sia sulla struttura organizzativa dell'ente che sulle entrate che lo finanziano.

L'attenzione dell'amministrazione verso una missione piuttosto che un'altra può essere misurata, inizialmente, dalla quantità di risorse assegnate. Si tratta di una prima valutazione che deve, di volta in volta, trovare conferma anche tenendo conto della natura della stessa.

Ciascuna missione è articolata in programmi che ne evidenziano in modo ancor più analitico le principali attività.

Volendo analizzare le scelte di programmazione operate si avrà:

<b>Denominazione</b>	<b>Programmi Numero</b>	<b>Risorse assegnate 2020/2022</b>	<b>Spese previste 2020/2022</b>
MISSIONE 01 - Servizi istituzionali, generali e di gestione	11	10.047.251,76	10.047.251,76
MISSIONE 02 - Giustizia	2	0,00	0,00
MISSIONE 03 - Ordine pubblico e sicurezza	2	10.013.162,16	10.013.162,16
MISSIONE 04 - Istruzione e diritto allo studio	6	0,00	0,00
MISSIONE 05 - Tutela e valorizzazione dei beni e delle attività culturali	2	15.000,00	15.000,00
MISSIONE 06 - Politiche giovanili, sport e tempo libero	2	0,00	0,00

MISSIONE 07 - Turismo	1	0,00	0,00
MISSIONE 08 - Assetto del territorio ed edilizia abitativa	2	289.041,00	289.041,00
MISSIONE 09 - Sviluppo sostenibile e tutela del territorio e dell'ambiente	8	0,00	0,00
MISSIONE 10 - Trasporti e diritto alla mobilità	5	0,00	0,00
MISSIONE 11 - Soccorso civile	2	255.000,00	255.000,00
MISSIONE 12 - Diritti sociali, politiche sociali e famiglia	9	3.866.925,41	3.866.925,41
MISSIONE 13 - Tutela della salute	1	0,00	0,00
MISSIONE 14 - Sviluppo economico e competitività	4	0,00	0,00
MISSIONE 15 - Politiche per il lavoro e la formazione professionale	3	0,00	0,00
MISSIONE 16 - Agricoltura, politiche agroalimentari e pesca	2	0,00	0,00
MISSIONE 17 - Energia e diversificazione delle fonti energetiche	1	0,00	0,00
MISSIONE 18 - Relazioni con le altre autonomie territoriali e locali	1	0,00	0,00
MISSIONE 19 - Relazioni internazionali	1	0,00	0,00
MISSIONE 20 - Fondi e accantonamenti	3	0,00	2.980.000,00
MISSIONE 50 - Debito pubblico	2	0,00	0,00
MISSIONE 60 - Anticipazioni finanziarie	1	0,00	0,00
MISSIONE 99 - Servizi per conto terzi	2	5.439.000,00	5.439.000,00

### 4.3.3 Analisi delle Missioni e dei Programmi

Alle Missioni sono assegnate specifiche risorse per il finanziamento delle relative spese, come analiticamente indicato nelle successive tabelle:

MISSIONE 01 - Servizi istituzionali, generali e di gestione				
Risorse assegnate al finanziamento della missione e dei programmi associati	2020	2021	2022	Totale
Fondo pluriennale vincolato	166.614,90	0,00	0,00	166.614,90
- di cui non ricorrente	0,00	0,00	0,00	0,00
Avanzo vincolato	0,00	0,00	0,00	0,00
- di cui non ricorrente	0,00	0,00	0,00	0,00
Altre entrate aventi specifica destinazione	0,00	0,00	0,00	0,00
- di cui non ricorrente	0,00	0,00	0,00	0,00
Proventi dei servizi e vendita di beni	0,00	0,00	0,00	0,00
- di cui non ricorrente	0,00	0,00	0,00	0,00
Quote di risorse generali	3.509.170,64	3.281.683,11	3.089.783,11	9.880.636,86
- di cui non ricorrente	0,00	0,00	0,00	0,00
<b>TOTALE Entrate Missione</b>	<b>3.675.785,54</b>	<b>3.281.683,11</b>	<b>3.089.783,11</b>	<b>10.047.251,76</b>
<b>- di cui non ricorrente</b>	<b>0,00</b>	<b>0,00</b>	<b>0,00</b>	<b>0,00</b>
Spese assegnate al finanziamento della missione e dei programmi associati	2020	2021	2022	Totale
Titolo 1 - Spese correnti	3.318.285,54	2.891.883,11	2.949.983,11	9.160.151,76
Titolo 2 - Spese in conto capitale	357.500,00	389.800,00	139.800,00	887.100,00
<b>TOTALE Spese Missione</b>	<b>3.675.785,54</b>	<b>3.281.683,11</b>	<b>3.089.783,11</b>	<b>10.047.251,76</b>
Spese impiegate distinte per programmi associati	2020	2021	2022	Totale
Totale Programma 01 - Organi istituzionali	30.000,00	30.000,00	30.000,00	90.000,00
Totale Programma 02 - Segreteria generale	329.801,84	158.820,00	216.920,00	705.541,84
Totale Programma 03 - Gestione economica, finanziaria, programmazione, provveditorato e controllo di gestione	138.631,56	122.050,00	122.050,00	382.731,56
Totale Programma 04 - Gestione delle entrate tributarie e servizi fiscali	0,00	0,00	0,00	0,00
Totale Programma 05 - Gestione dei beni demaniali e	0,00	0,00	0,00	0,00

patrimoniali				
Totale Programma 06 - Ufficio tecnico	0,00	0,00	0,00	0,00
Totale Programma 07 - Elezioni e consultazioni popolari - Anagrafe e stato civile	0,00	0,00	0,00	0,00
Totale Programma 08 - Statistica e sistemi informativi	1.314.083,92	1.399.343,11	1.399.343,11	4.112.770,14
Totale Programma 09 - Assistenza tecnico-amministrativa agli enti locali	0,00	0,00	0,00	0,00
Totale Programma 10 - Risorse umane	1.411.768,22	1.087.670,00	1.087.670,00	3.587.108,22
Totale Programma 11 - Altri servizi generali	94.000,00	94.000,00	94.000,00	282.000,00
<b>TOTALE MISSIONE 01 - Servizi istituzionali, generali e di gestione</b>	<b>3.675.785,54</b>	<b>3.281.683,11</b>	<b>3.089.783,11</b>	<b>10.047.251,76</b>

<b>MISSIONE 02 - Giustizia</b>				
<b>Risorse assegnate al finanziamento della missione e dei programmi associati</b>	<b>2020</b>	<b>2021</b>	<b>2022</b>	<b>Totale</b>
Fondo pluriennale vincolato	0,00	0,00	0,00	0,00
- di cui non ricorrente	0,00	0,00	0,00	0,00
Avanzo vincolato	0,00	0,00	0,00	0,00
- di cui non ricorrente	0,00	0,00	0,00	0,00
Altre entrate aventi specifica destinazione	0,00	0,00	0,00	0,00
- di cui non ricorrente	0,00	0,00	0,00	0,00
Proventi dei servizi e vendita di beni	0,00	0,00	0,00	0,00
- di cui non ricorrente	0,00	0,00	0,00	0,00
Quote di risorse generali	0,00	0,00	0,00	0,00
- di cui non ricorrente	0,00	0,00	0,00	0,00
<b>TOTALE Entrate Missione</b>	<b>0,00</b>	<b>0,00</b>	<b>0,00</b>	<b>0,00</b>
<b>- di cui non ricorrente</b>	<b>0,00</b>	<b>0,00</b>	<b>0,00</b>	<b>0,00</b>
<b>Spese assegnate al finanziamento della missione e dei programmi associati</b>	<b>2020</b>	<b>2021</b>	<b>2022</b>	<b>Totale</b>
<b>TOTALE Spese Missione</b>	<b>0,00</b>	<b>0,00</b>	<b>0,00</b>	<b>0,00</b>
<b>Spese impiegate distinte per programmi associati</b>	<b>2020</b>	<b>2021</b>	<b>2022</b>	<b>Totale</b>
Totale Programma 01 - Uffici giudiziari	0,00	0,00	0,00	0,00
Totale Programma 02 - Casa circondariale e altri servizi	0,00	0,00	0,00	0,00
<b>TOTALE MISSIONE 02 - Giustizia</b>	<b>0,00</b>	<b>0,00</b>	<b>0,00</b>	<b>0,00</b>

<b>MISSIONE 03 - Ordine pubblico e sicurezza</b>				
<b>Risorse assegnate al finanziamento della missione e dei programmi associati</b>	<b>2020</b>	<b>2021</b>	<b>2022</b>	<b>Totale</b>
Fondo pluriennale vincolato	6.351,91	0,00	0,00	6.351,91
- di cui non ricorrente	0,00	0,00	0,00	0,00
Avanzo vincolato	0,00	0,00	0,00	0,00
- di cui non ricorrente	0,00	0,00	0,00	0,00
Altre entrate aventi specifica destinazione	0,00	0,00	0,00	0,00
- di cui non ricorrente	0,00	0,00	0,00	0,00
Proventi dei servizi e vendita di beni	0,00	0,00	0,00	0,00
- di cui non ricorrente	0,00	0,00	0,00	0,00
Quote di risorse generali	3.832.800,25	2.999.505,00	3.174.505,00	10.006.810,25
- di cui non ricorrente	0,00	0,00	0,00	0,00
<b>TOTALE Entrate Missione</b>	<b>3.839.152,16</b>	<b>2.999.505,00</b>	<b>3.174.505,00</b>	<b>10.013.162,16</b>
<b>- di cui non ricorrente</b>	<b>0,00</b>	<b>0,00</b>	<b>0,00</b>	<b>0,00</b>
<b>Spese assegnate al finanziamento della missione e</b>	<b>2020</b>	<b>2021</b>	<b>2022</b>	<b>Totale</b>



dei programmi associati				
Titolo 1 - Spese correnti	3.739.152,16	2.899.505,00	3.074.505,00	9.713.162,16
Titolo 2 - Spese in conto capitale	100.000,00	100.000,00	100.000,00	300.000,00
<b>TOTALE Spese Missione</b>	<b>3.839.152,16</b>	<b>2.999.505,00</b>	<b>3.174.505,00</b>	<b>10.013.162,16</b>
<b>Spese impiegate distinte per programmi associati</b>				
	<b>2020</b>	<b>2021</b>	<b>2022</b>	<b>Totale</b>
Totale Programma 01 - Polizia locale e amministrativa	3.823.252,16	2.983.605,00	3.158.605,00	9.965.462,16
Totale Programma 02 - Sistema integrato di sicurezza urbana	15.900,00	15.900,00	15.900,00	47.700,00
<b>TOTALE MISSIONE 03 - Ordine pubblico e sicurezza</b>	<b>3.839.152,16</b>	<b>2.999.505,00</b>	<b>3.174.505,00</b>	<b>10.013.162,16</b>

MISSIONE 04 - Istruzione e diritto allo studio				
Risorse assegnate al finanziamento della missione e dei programmi associati	2020	2021	2022	Totale
Fondo pluriennale vincolato	0,00	0,00	0,00	0,00
- di cui non ricorrente	0,00	0,00	0,00	0,00
Avanzo vincolato	0,00	0,00	0,00	0,00
- di cui non ricorrente	0,00	0,00	0,00	0,00
Altre entrate aventi specifica destinazione	0,00	0,00	0,00	0,00
- di cui non ricorrente	0,00	0,00	0,00	0,00
Proventi dei servizi e vendita di beni	0,00	0,00	0,00	0,00
- di cui non ricorrente	0,00	0,00	0,00	0,00
Quote di risorse generali	0,00	0,00	0,00	0,00
- di cui non ricorrente	0,00	0,00	0,00	0,00
<b>TOTALE Entrate Missione</b>	<b>0,00</b>	<b>0,00</b>	<b>0,00</b>	<b>0,00</b>
<b>- di cui non ricorrente</b>	<b>0,00</b>	<b>0,00</b>	<b>0,00</b>	<b>0,00</b>
<b>Spese assegnate al finanziamento della missione e dei programmi associati</b>				
	<b>2020</b>	<b>2021</b>	<b>2022</b>	<b>Totale</b>
<b>TOTALE Spese Missione</b>	<b>0,00</b>	<b>0,00</b>	<b>0,00</b>	<b>0,00</b>
<b>Spese impiegate distinte per programmi associati</b>				
	<b>2020</b>	<b>2021</b>	<b>2022</b>	<b>Totale</b>
Totale Programma 01 - Istruzione prescolastica	0,00	0,00	0,00	0,00
Totale Programma 02 - Altri ordini di istruzione non universitaria	0,00	0,00	0,00	0,00
Totale Programma 04 - Istruzione universitaria	0,00	0,00	0,00	0,00
Totale Programma 05 - Istruzione tecnica superiore	0,00	0,00	0,00	0,00
Totale Programma 06 - Servizi ausiliari all'istruzione	0,00	0,00	0,00	0,00
Totale Programma 07 - Diritto allo studio	0,00	0,00	0,00	0,00
<b>TOTALE MISSIONE 04 - Istruzione e diritto allo studio</b>	<b>0,00</b>	<b>0,00</b>	<b>0,00</b>	<b>0,00</b>

MISSIONE 05 - Tutela e valorizzazione dei beni e delle attività culturali				
Risorse assegnate al finanziamento della missione e dei programmi associati	2020	2021	2022	Totale
Fondo pluriennale vincolato	0,00	0,00	0,00	0,00
- di cui non ricorrente	0,00	0,00	0,00	0,00
Avanzo vincolato	0,00	0,00	0,00	0,00
- di cui non ricorrente	0,00	0,00	0,00	0,00
Altre entrate aventi specifica destinazione	0,00	0,00	0,00	0,00

- di cui non ricorrente	0,00	0,00	0,00	0,00
Proventi dei servizi e vendita di beni	0,00	0,00	0,00	0,00
- di cui non ricorrente	0,00	0,00	0,00	0,00
Quote di risorse generali	5.000,00	5.000,00	67.000,00	15.000,00
- di cui non ricorrente	0,00	0,00	0,00	0,00
<b>TOTALE Entrate Missione</b>	<b>5.000,00</b>	<b>5.000,00</b>	<b>5.000,00</b>	<b>15.000,00</b>
<b>- di cui non ricorrente</b>	<b>0,00</b>	<b>0,00</b>	<b>0,00</b>	<b>0,00</b>
<b>Spese assegnate al finanziamento della missione e dei programmi associati</b>				
	<b>2020</b>	<b>2021</b>	<b>2022</b>	<b>Totale</b>
Titolo 1 - Spese correnti	5.000,00	5.000,00	5.000,00	15.000,00
<b>TOTALE Spese Missione</b>	<b>5.000,00</b>	<b>5.000,00</b>	<b>5.000,00</b>	<b>15.000,00</b>
<b>Spese impiegate distinte per programmi associati</b>				
	<b>2020</b>	<b>2021</b>	<b>2022</b>	<b>Totale</b>
Totale Programma 01- Valorizzazione dei beni di interesse storico	5.000,00	5.000,00	5.000,00	15.000,00
Totale Programma 02 - Attività culturali e interventi diversi nel settore culturale	0,00	0,00	0,00	0,00
<b>TOTALE MISSIONE 05 - Tutela e valorizzazione dei beni e delle attività culturali</b>	<b>5.000,00</b>	<b>5.000,00</b>	<b>5.000,00</b>	<b>15.000,00</b>

<b>MISSIONE 06 - Politiche giovanili, sport e tempo libero</b>				
<b>Risorse assegnate al finanziamento della missione e dei programmi associati</b>	<b>2020</b>	<b>2021</b>	<b>2022</b>	<b>Totale</b>
Fondo pluriennale vincolato	0,00	0,00	0,00	0,00
- di cui non ricorrente	0,00	0,00	0,00	0,00
Avanzo vincolato	0,00	0,00	0,00	0,00
- di cui non ricorrente	0,00	0,00	0,00	0,00
Altre entrate aventi specifica destinazione	0,00	0,00	0,00	0,00
- di cui non ricorrente	0,00	0,00	0,00	0,00
Proventi dei servizi e vendita di beni	0,00	0,00	0,00	0,00
- di cui non ricorrente	0,00	0,00	0,00	0,00
Quote di risorse generali	0,00	0,00	0,00	0,00
- di cui non ricorrente	0,00	0,00	0,00	0,00
<b>TOTALE Entrate Missione</b>	<b>0,00</b>	<b>0,00</b>	<b>0,00</b>	<b>0,00</b>
<b>- di cui non ricorrente</b>	<b>0,00</b>	<b>0,00</b>	<b>0,00</b>	<b>0,00</b>
<b>Spese assegnate al finanziamento della missione e dei programmi associati</b>				
	<b>2020</b>	<b>2021</b>	<b>2022</b>	<b>Totale</b>
<b>TOTALE Spese Missione</b>	<b>0,00</b>	<b>0,00</b>	<b>0,00</b>	<b>0,00</b>
<b>Spese impiegate distinte per programmi associati</b>				
	<b>2020</b>	<b>2021</b>	<b>2022</b>	<b>Totale</b>
Totale Programma 01 - Sport e tempo libero	0,00	0,00	0,00	0,00
Totale Programma 02 - Giovani	0,00	0,00	0,00	0,00
<b>TOTALE MISSIONE 06 - Politiche giovanili, sport e tempo libero</b>	<b>0,00</b>	<b>0,00</b>	<b>0,00</b>	<b>0,00</b>

<b>MISSIONE 07 - Turismo</b>				
<b>Risorse assegnate al finanziamento della missione e dei programmi associati</b>	<b>2020</b>	<b>2021</b>	<b>2022</b>	<b>Totale</b>
Fondo pluriennale vincolato	0,00	0,00	0,00	0,00

- di cui non ricorrente	0,00	0,00	0,00	0,00
Avanzo vincolato	0,00	0,00	0,00	0,00
- di cui non ricorrente	0,00	0,00	0,00	0,00
Altre entrate aventi specifica destinazione	0,00	0,00	0,00	0,00
- di cui non ricorrente	0,00	0,00	0,00	0,00
Proventi dei servizi e vendita di beni	0,00	0,00	0,00	0,00
- di cui non ricorrente	0,00	0,00	0,00	0,00
Quote di risorse generali	0,00	0,00	0,00	0,00
- di cui non ricorrente	0,00	0,00	0,00	0,00
<b>TOTALE Entrate Missione</b>	<b>0,00</b>	<b>0,00</b>	<b>0,00</b>	<b>0,00</b>
<b>- di cui non ricorrente</b>	<b>0,00</b>	<b>0,00</b>	<b>0,00</b>	<b>0,00</b>
<b>Spese assegnate al finanziamento della missione e dei programmi associati</b>				
	<b>2020</b>	<b>2021</b>	<b>2022</b>	<b>Totale</b>
<b>TOTALE Spese Missione</b>	<b>0,00</b>	<b>0,00</b>	<b>0,00</b>	<b>0,00</b>
<b>Spese impiegate distinte per programmi associati</b>				
	<b>2020</b>	<b>2021</b>	<b>2022</b>	<b>Totale</b>
Totale Programma 01 - Sviluppo e valorizzazione del turismo	0,00	0,00	0,00	0,00
<b>TOTALE MISSIONE 07 - Turismo</b>	<b>0,00</b>	<b>0,00</b>	<b>0,00</b>	<b>0,00</b>

<b>MISSIONE 08 - Assetto del territorio ed edilizia abitativa</b>				
<b>Risorse assegnate al finanziamento della missione e dei programmi associati</b>	<b>2020</b>	<b>2021</b>	<b>2022</b>	<b>Totale</b>
Fondo pluriennale vincolato	0,00	0,00	0,00	0,00
- di cui non ricorrente	0,00	0,00	0,00	0,00
Avanzo vincolato	0,00	0,00	0,00	0,00
- di cui non ricorrente	0,00	0,00	0,00	0,00
Altre entrate aventi specifica destinazione	0,00	0,00	0,00	0,00
- di cui non ricorrente	0,00	0,00	0,00	0,00
Proventi dei servizi e vendita di beni	0,00	0,00	0,00	0,00
- di cui non ricorrente	0,00	0,00	0,00	0,00
Quote di risorse generali	100.347,00	94.347,00	94.347,00	289.041,00
- di cui non ricorrente	0,00	0,00	0,00	0,00
<b>TOTALE Entrate Missione</b>	<b>100.347,00</b>	<b>94.347,00</b>	<b>94.347,00</b>	<b>289.041,00</b>
<b>- di cui non ricorrente</b>	<b>0,00</b>	<b>0,00</b>	<b>0,00</b>	<b>0,00</b>
<b>Spese assegnate al finanziamento della missione e dei programmi associati</b>				
	<b>2020</b>	<b>2021</b>	<b>2022</b>	<b>Totale</b>
Titolo 1 - Spese correnti	100.347,00	94.347,00	94.347,00	289.041,00
<b>TOTALE Spese Missione</b>	<b>100.347,00</b>	<b>94.347,00</b>	<b>94.347,00</b>	<b>289.041,00</b>
<b>Spese impiegate distinte per programmi associati</b>				
	<b>2020</b>	<b>2021</b>	<b>2022</b>	<b>Totale</b>
Totale Programma 01 - Urbanistica e assetto del territorio	100.347,00	94.347,00	94.347,00	289.041,00
Totale Programma 02 - Edilizia residenziale pubblica e locale e piani di edilizia economico-popolare	0,00	0,00	0,00	0,00
<b>TOTALE MISSIONE 08 - Assetto del territorio ed edilizia abitativa</b>	<b>100.347,00</b>	<b>94.347,00</b>	<b>94.347,00</b>	<b>289.041,00</b>

<b>MISSIONE 09 - Sviluppo sostenibile e tutela del territorio e dell'ambiente</b>				
<b>Risorse assegnate al finanziamento della missione e dei programmi associati</b>	<b>2020</b>	<b>2021</b>	<b>2022</b>	<b>Totale</b>

Fondo pluriennale vincolato	0,00	0,00	0,00	0,00
- di cui non ricorrente	0,00	0,00	0,00	0,00
Avanzo vincolato	0,00	0,00	0,00	0,00
- di cui non ricorrente	0,00	0,00	0,00	0,00
Altre entrate aventi specifica destinazione	0,00	0,00	0,00	0,00
- di cui non ricorrente	0,00	0,00	0,00	0,00
Proventi dei servizi e vendita di beni	0,00	0,00	0,00	0,00
- di cui non ricorrente	0,00	0,00	0,00	0,00
Quote di risorse generali	0,00	0,00	0,00	0,00
- di cui non ricorrente	0,00	0,00	0,00	0,00
<b>TOTALE Entrate Missione</b>	<b>0,00</b>	<b>0,00</b>	<b>0,00</b>	<b>0,00</b>
<b>- di cui non ricorrente</b>	<b>0,00</b>	<b>0,00</b>	<b>0,00</b>	<b>0,00</b>
<b>Spese assegnate al finanziamento della missione e dei programmi associati</b>				
	<b>2020</b>	<b>2021</b>	<b>2022</b>	<b>Totale</b>
<b>TOTALE Spese Missione</b>	<b>0,00</b>	<b>0,00</b>	<b>0,00</b>	<b>0,00</b>
<b>Spese impiegate distinte per programmi associati</b>				
	<b>2020</b>	<b>2021</b>	<b>2022</b>	<b>Totale</b>
Totale Programma 01 - Difesa del suolo	0,00	0,00	0,00	0,00
Totale Programma 02 - Tutela, valorizzazione e recupero ambientale	0,00	0,00	0,00	0,00
Totale Programma 03 - Rifiuti	0,00	0,00	0,00	0,00
Totale Programma 04 - Servizio idrico integrato	0,00	0,00	0,00	0,00
Totale Programma 05 - Aree protette, parchi naturali, protezione naturalistica e forestazione	0,00	0,00	0,00	0,00
Totale Programma 06 - Tutela e valorizzazione delle risorse idriche	0,00	0,00	0,00	0,00
Totale Programma 07 - Sviluppo sostenibile territorio montano piccoli Comuni	0,00	0,00	0,00	0,00
Totale Programma 08 - Qualità dell'aria e riduzione dell'inquinamento	0,00	0,00	0,00	0,00
<b>TOTALE MISSIONE 09 - Sviluppo sostenibile e tutela del territorio e dell'ambiente</b>	<b>0,00</b>	<b>0,00</b>	<b>0,00</b>	<b>0,00</b>

<b>MISSIONE 10 - Trasporti e diritto alla mobilità</b>				
<b>Risorse assegnate al finanziamento della missione e dei programmi associati</b>	<b>2020</b>	<b>2021</b>	<b>2022</b>	<b>Totale</b>
Fondo pluriennale vincolato	0,00	0,00	0,00	0,00
- di cui non ricorrente	0,00	0,00	0,00	0,00
Avanzo vincolato	0,00	0,00	0,00	0,00
- di cui non ricorrente	0,00	0,00	0,00	0,00
Altre entrate aventi specifica destinazione	0,00	0,00	0,00	0,00
- di cui non ricorrente	0,00	0,00	0,00	0,00
Proventi dei servizi e vendita di beni	0,00	0,00	0,00	0,00
- di cui non ricorrente	0,00	0,00	0,00	0,00
Quote di risorse generali	0,00	0,00	0,00	0,00
- di cui non ricorrente	0,00	0,00	0,00	0,00
<b>TOTALE Entrate Missione</b>	<b>0,00</b>	<b>0,00</b>	<b>0,00</b>	<b>0,00</b>
<b>- di cui non ricorrente</b>	<b>0,00</b>	<b>0,00</b>	<b>0,00</b>	<b>0,00</b>
<b>Spese assegnate al finanziamento della missione e dei programmi associati</b>				
	<b>2020</b>	<b>2021</b>	<b>2022</b>	<b>Totale</b>
<b>TOTALE Spese Missione</b>	<b>0,00</b>	<b>0,00</b>	<b>0,00</b>	<b>0,00</b>
<b>Spese impiegate distinte per programmi associati</b>				
	<b>2020</b>	<b>2021</b>	<b>2022</b>	<b>Totale</b>
Totale Programma 01 - Trasporto ferroviario	0,00	0,00	0,00	0,00

Totale Programma 02 - Trasporto pubblico locale	0,00	0,00	0,00	0,00
Totale Programma 03 - Trasporto per vie d'acqua	0,00	0,00	0,00	0,00
Totale Programma 04 - Altre modalità di trasporto	0,00	0,00	0,00	0,00
Totale Programma 05 - Viabilità e infrastrutture stradali	0,00	0,00	0,00	0,00
<b>TOTALE MISSIONE 10 - Trasporti e diritto alla mobilità</b>	<b>0,00</b>	<b>0,00</b>	<b>0,00</b>	<b>0,00</b>

<b>MISSIONE 11 - Soccorso civile</b>				
<b>Risorse assegnate al finanziamento della missione e dei programmi associati</b>	<b>2020</b>	<b>2021</b>	<b>2022</b>	<b>Totale</b>
Fondo pluriennale vincolato	0,00	0,00	0,00	0,00
- di cui non ricorrente	0,00	0,00	0,00	0,00
Avanzo vincolato	0,00	0,00	0,00	0,00
- di cui non ricorrente	0,00	0,00	0,00	0,00
Altre entrate aventi specifica destinazione	0,00	0,00	0,00	0,00
- di cui non ricorrente	0,00	0,00	0,00	0,00
Proventi dei servizi e vendita di beni	0,00	0,00	0,00	0,00
- di cui non ricorrente	0,00	0,00	0,00	0,00
Quote di risorse generali	85.000,00	85.000,00	85.000,00	255.000,00
- di cui non ricorrente	0,00	0,00	0,00	0,00
<b>TOTALE Entrate Missione</b>	<b>85.000,00</b>	<b>85.000,00</b>	<b>85.000,00</b>	<b>255.000,00</b>
<b>- di cui non ricorrente</b>	<b>0,00</b>	<b>0,00</b>	<b>0,00</b>	<b>0,00</b>

<b>Spese assegnate al finanziamento della missione e dei programmi associati</b>	<b>2020</b>	<b>2021</b>	<b>2022</b>	<b>Totale</b>
Titolo 1 - Spese correnti	85.000,00	85.000,00	85.000,00	255.000,00
<b>TOTALE Spese Missione</b>	<b>85.000,00</b>	<b>85.000,00</b>	<b>85.000,00</b>	<b>255.000,00</b>

<b>Spese impiegate distinte per programmi associati</b>	<b>2020</b>	<b>2021</b>	<b>2022</b>	<b>Totale</b>
Totale Programma 01 - Sistema di protezione civile	85.000,00	85.000,00	85.000,00	255.000,00
Totale Programma 02 - Interventi a seguito di calamità naturali	0,00	0,00	0,00	0,00
<b>TOTALE MISSIONE 11 - Soccorso civile</b>	<b>85.000,00</b>	<b>85.000,00</b>	<b>85.000,00</b>	<b>255.000,00</b>

<b>MISSIONE 12 - Diritti sociali, politiche sociali e famiglia</b>				
<b>Risorse assegnate al finanziamento della missione e dei programmi associati</b>	<b>2020</b>	<b>2021</b>	<b>2022</b>	<b>Totale</b>
Fondo pluriennale vincolato	3.546,41	0,00	0,00	3.546,41
- di cui non ricorrente	0,00	0,00	0,00	0,00
Avanzo vincolato	0,00	0,00	0,00	0,00
- di cui non ricorrente	0,00	0,00	0,00	0,00
Altre entrate aventi specifica destinazione	0,00	0,00	0,00	0,00
- di cui non ricorrente	0,00	0,00	0,00	0,00
Proventi dei servizi e vendita di beni	0,00	0,00	0,00	0,00
- di cui non ricorrente	0,00	0,00	0,00	0,00
Quote di risorse generali	1.287.793,00	1.287.793,00	1.287.793,00	3.863.379,00
- di cui non ricorrente	0,00	0,00	0,00	0,00
<b>TOTALE Entrate Missione</b>	<b>1.291.339,41</b>	<b>1.287.793,00</b>	<b>1.287.793,00</b>	<b>3.866.925,41</b>
<b>- di cui non ricorrente</b>	<b>0,00</b>	<b>0,00</b>	<b>0,00</b>	<b>0,00</b>
<b>Spese assegnate al finanziamento della missione e dei programmi associati</b>	<b>2020</b>	<b>2021</b>	<b>2022</b>	<b>Totale</b>
Titolo 1 - Spese correnti	1.291.339,41	1.287.793,00	1.287.793,00	3.866.925,41

<b>TOTALE Spese Missione</b>	<b>1.291.339,41</b>	<b>1.287.793,00</b>	<b>1.287.793,00</b>	<b>3.866.925,41</b>
<b>Spese impiegate distinte per programmi associati</b>	<b>2020</b>	<b>2021</b>	<b>2022</b>	<b>Totale</b>
Totale Programma 01 - Interventi per l'infanzia e i minori e per asili nido	0,00	0,00	0,00	0,00
Totale Programma 02 - Interventi per la disabilità	0,00	0,00	0,00	0,00
Totale Programma 03 - Interventi per gli anziani	0,00	0,00	0,00	0,00
Totale Programma 04 - Interventi per soggetti a rischio di esclusione sociale	0,00	0,00	0,00	0,00
Totale Programma 05 - Interventi per le famiglie	0,00	0,00	0,00	0,00
Totale Programma 06 - Interventi per il diritto alla casa	0,00	0,00	0,00	0,00
Totale Programma 07 - Programmazione e governo della rete dei servizi sociosanitari e sociali	1.290.539,41	1.286.993,00	1.286.993,00	3.864.525,41
Totale Programma 08 - Cooperazione e associazionismo	800,00	800,00	800,00	2.400,00
Totale Programma 09 - Servizio necroscopico e cimiteriale	0,00	0,00	0,00	0,00
<b>TOTALE MISSIONE 12 - Diritti sociali, politiche sociali e famiglia</b>	<b>1.291.339,41</b>	<b>1.287.793,00</b>	<b>1.287.793,00</b>	<b>3.866.925,41</b>

<b>MISSIONE 13 - Tutela della salute</b>				
<b>Risorse assegnate al finanziamento della missione e dei programmi associati</b>	<b>2020</b>	<b>2021</b>	<b>2022</b>	<b>Totale</b>
Fondo pluriennale vincolato	0,00	0,00	0,00	0,00
- di cui non ricorrente	0,00	0,00	0,00	0,00
Avanzo vincolato	0,00	0,00	0,00	0,00
- di cui non ricorrente	0,00	0,00	0,00	0,00
Altre entrate aventi specifica destinazione	0,00	0,00	0,00	0,00
- di cui non ricorrente	0,00	0,00	0,00	0,00
Proventi dei servizi e vendita di beni	0,00	0,00	0,00	0,00
- di cui non ricorrente	0,00	0,00	0,00	0,00
Quote di risorse generali	0,00	0,00	0,00	0,00
- di cui non ricorrente	0,00	0,00	0,00	0,00
<b>TOTALE Entrate Missione</b>	<b>0,00</b>	<b>0,00</b>	<b>0,00</b>	<b>0,00</b>
<b>- di cui non ricorrente</b>	<b>0,00</b>	<b>0,00</b>	<b>0,00</b>	<b>0,00</b>
<b>Spese assegnate al finanziamento della missione e dei programmi associati</b>	<b>2020</b>	<b>2021</b>	<b>2022</b>	<b>Totale</b>
<b>TOTALE Spese Missione</b>	<b>0,00</b>	<b>0,00</b>	<b>0,00</b>	<b>0,00</b>
<b>Spese impiegate distinte per programmi associati</b>	<b>2020</b>	<b>2021</b>	<b>2022</b>	<b>Totale</b>
Totale Programma 07 - Ulteriori spese in materia sanitaria	0,00	0,00	0,00	0,00
<b>TOTALE MISSIONE 13 - Tutela della salute</b>	<b>0,00</b>	<b>0,00</b>	<b>0,00</b>	<b>0,00</b>

<b>MISSIONE 14 - Sviluppo economico e competitività</b>				
<b>Risorse assegnate al finanziamento della missione e dei programmi associati</b>	<b>2020</b>	<b>2021</b>	<b>2022</b>	<b>Totale</b>
Fondo pluriennale vincolato	0,00	0,00	0,00	0,00
- di cui non ricorrente	0,00	0,00	0,00	0,00
Avanzo vincolato	0,00	0,00	0,00	0,00
- di cui non ricorrente	0,00	0,00	0,00	0,00
Altre entrate aventi specifica destinazione	0,00	0,00	0,00	0,00
- di cui non ricorrente	0,00	0,00	0,00	0,00
Proventi dei servizi e vendita di beni	0,00	0,00	0,00	0,00

- di cui non ricorrente	0,00	0,00	0,00	0,00
Quote di risorse generali	0,00	0,00	0,00	0,00
- di cui non ricorrente	0,00	0,00	0,00	0,00
<b>TOTALE Entrate Missione</b>	<b>0,00</b>	<b>0,00</b>	<b>0,00</b>	<b>0,00</b>
<b>- di cui non ricorrente</b>	<b>0,00</b>	<b>0,00</b>	<b>0,00</b>	<b>0,00</b>
<b>Spese assegnate al finanziamento della missione e dei programmi associati</b>	<b>2020</b>	<b>2021</b>	<b>2022</b>	<b>Totale</b>
<b>TOTALE Spese Missione</b>	<b>0,00</b>	<b>0,00</b>	<b>0,00</b>	<b>0,00</b>
<b>Spese impiegate distinte per programmi associati</b>	<b>2020</b>	<b>2021</b>	<b>2022</b>	<b>Totale</b>
Totale Programma 01 - Industria PMI e Artigianato	0,00	0,00	0,00	0,00
Totale Programma 02 - Commercio - reti distributive - tutela dei consumatori	0,00	0,00	0,00	0,00
Totale Programma 03 - Ricerca e innovazione	0,00	0,00	0,00	0,00
Totale Programma 04 - Reti e altri servizi di pubblica utilità	0,00	0,00	0,00	0,00
<b>TOTALE MISSIONE 14 - Sviluppo economico e competitività</b>	<b>0,00</b>	<b>0,00</b>	<b>0,00</b>	<b>0,00</b>

<b>MISSIONE 15 - Politiche per il lavoro e la formazione professionale</b>				
<b>Risorse assegnate al finanziamento della missione e dei programmi associati</b>	<b>2020</b>	<b>2021</b>	<b>2022</b>	<b>Totale</b>
Fondo pluriennale vincolato	0,00	0,00	0,00	0,00
- di cui non ricorrente	0,00	0,00	0,00	0,00
Avanzo vincolato	0,00	0,00	0,00	0,00
- di cui non ricorrente	0,00	0,00	0,00	0,00
Altre entrate aventi specifica destinazione	0,00	0,00	0,00	0,00
- di cui non ricorrente	0,00	0,00	0,00	0,00
Proventi dei servizi e vendita di beni	0,00	0,00	0,00	0,00
- di cui non ricorrente	0,00	0,00	0,00	0,00
Quote di risorse generali	0,00	0,00	0,00	0,00
- di cui non ricorrente	0,00	0,00	0,00	0,00
<b>TOTALE Entrate Missione</b>	<b>0,00</b>	<b>0,00</b>	<b>0,00</b>	<b>0,00</b>
<b>- di cui non ricorrente</b>	<b>0,00</b>	<b>0,00</b>	<b>0,00</b>	<b>0,00</b>
<b>Spese assegnate al finanziamento della missione e dei programmi associati</b>	<b>2020</b>	<b>2021</b>	<b>2022</b>	<b>Totale</b>
<b>TOTALE Spese Missione</b>	<b>0,00</b>	<b>0,00</b>	<b>0,00</b>	<b>0,00</b>
<b>Spese impiegate distinte per programmi associati</b>	<b>2020</b>	<b>2021</b>	<b>2022</b>	<b>Totale</b>
Totale Programma 01 - Servizi per lo sviluppo del mercato del lavoro	0,00	0,00	0,00	0,00
Totale Programma 02 - Formazione professionale	0,00	0,00	0,00	0,00
Totale Programma 03 - Sostegno all'occupazione	0,00	0,00	0,00	0,00
<b>TOTALE MISSIONE 15 - Politiche per il lavoro e la formazione professionale</b>	<b>0,00</b>	<b>0,00</b>	<b>0,00</b>	<b>0,00</b>

<b>MISSIONE 16 - Agricoltura, politiche agroalimentari e pesca</b>				
<b>Risorse assegnate al finanziamento della missione e dei programmi associati</b>	<b>2020</b>	<b>2021</b>	<b>2022</b>	<b>Totale</b>
Fondo pluriennale vincolato	0,00	0,00	0,00	0,00
- di cui non ricorrente	0,00	0,00	0,00	0,00

Avanzo vincolato	0,00	0,00	0,00	0,00
- di cui non ricorrente	0,00	0,00	0,00	0,00
Altre entrate aventi specifica destinazione	0,00	0,00	0,00	0,00
- di cui non ricorrente	0,00	0,00	0,00	0,00
Proventi dei servizi e vendita di beni	0,00	0,00	0,00	0,00
- di cui non ricorrente	0,00	0,00	0,00	0,00
Quote di risorse generali	0,00	0,00	0,00	0,00
- di cui non ricorrente	0,00	0,00	0,00	0,00
<b>TOTALE Entrate Missione</b>	<b>0,00</b>	<b>0,00</b>	<b>0,00</b>	<b>0,00</b>
<b>- di cui non ricorrente</b>	<b>0,00</b>	<b>0,00</b>	<b>0,00</b>	<b>0,00</b>
<b>Spese assegnate al finanziamento della missione e dei programmi associati</b>	<b>2020</b>	<b>2021</b>	<b>2022</b>	<b>Totale</b>
<b>TOTALE Spese Missione</b>	<b>0,00</b>	<b>0,00</b>	<b>0,00</b>	<b>0,00</b>
<b>Spese impiegate distinte per programmi associati</b>	<b>2020</b>	<b>2021</b>	<b>2022</b>	<b>Totale</b>
Totale Programma 01 - Sviluppo del settore agricolo e del sistema agroalimentare	0,00	0,00	0,00	0,00
Totale Programma 02 - Caccia e pesca	0,00	0,00	0,00	0,00
<b>TOTALE MISSIONE 16 - Agricoltura, politiche agroalimentari e pesca</b>	<b>0,00</b>	<b>0,00</b>	<b>0,00</b>	<b>0,00</b>

<b>MISSIONE 17 - Energia e diversificazione delle fonti energetiche</b>				
<b>Risorse assegnate al finanziamento della missione e dei programmi associati</b>	<b>2020</b>	<b>2021</b>	<b>2022</b>	<b>Totale</b>
Fondo pluriennale vincolato	0,00	0,00	0,00	0,00
- di cui non ricorrente	0,00	0,00	0,00	0,00
Avanzo vincolato	0,00	0,00	0,00	0,00
- di cui non ricorrente	0,00	0,00	0,00	0,00
Altre entrate aventi specifica destinazione	0,00	0,00	0,00	0,00
- di cui non ricorrente	0,00	0,00	0,00	0,00
Proventi dei servizi e vendita di beni	0,00	0,00	0,00	0,00
- di cui non ricorrente	0,00	0,00	0,00	0,00
Quote di risorse generali	0,00	0,00	0,00	0,00
- di cui non ricorrente	0,00	0,00	0,00	0,00
<b>TOTALE Entrate Missione</b>	<b>0,00</b>	<b>0,00</b>	<b>0,00</b>	<b>0,00</b>
<b>- di cui non ricorrente</b>	<b>0,00</b>	<b>0,00</b>	<b>0,00</b>	<b>0,00</b>
<b>Spese assegnate al finanziamento della missione e dei programmi associati</b>	<b>2020</b>	<b>2021</b>	<b>2022</b>	<b>Totale</b>
<b>TOTALE Spese Missione</b>	<b>0,00</b>	<b>0,00</b>	<b>0,00</b>	<b>0,00</b>
<b>Spese impiegate distinte per programmi associati</b>	<b>2020</b>	<b>2021</b>	<b>2022</b>	<b>Totale</b>
Totale Programma 01 - Fonti energetiche	0,00	0,00	0,00	0,00
<b>TOTALE MISSIONE 17 - Energia e diversificazione delle fonti energetiche</b>	<b>0,00</b>	<b>0,00</b>	<b>0,00</b>	<b>0,00</b>

<b>MISSIONE 18 - Relazioni con le altre autonomie territoriali e locali</b>				
<b>Risorse assegnate al finanziamento della missione e dei programmi associati</b>	<b>2020</b>	<b>2021</b>	<b>2022</b>	<b>Totale</b>
Fondo pluriennale vincolato	0,00	0,00	0,00	0,00
- di cui non ricorrente	0,00	0,00	0,00	0,00



Avanzo vincolato	0,00	0,00	0,00	0,00
- di cui non ricorrente	0,00	0,00	0,00	0,00
Altre entrate aventi specifica destinazione	0,00	0,00	0,00	0,00
- di cui non ricorrente	0,00	0,00	0,00	0,00
Proventi dei servizi e vendita di beni	0,00	0,00	0,00	0,00
- di cui non ricorrente	0,00	0,00	0,00	0,00
Quote di risorse generali	0,00	0,00	0,00	0,00
- di cui non ricorrente	0,00	0,00	0,00	0,00
<b>TOTALE Entrate Missione</b>	<b>0,00</b>	<b>0,00</b>	<b>0,00</b>	<b>0,00</b>
<b>- di cui non ricorrente</b>	<b>0,00</b>	<b>0,00</b>	<b>0,00</b>	<b>0,00</b>
<b>Spese assegnate al finanziamento della missione e dei programmi associati</b>	<b>2020</b>	<b>2021</b>	<b>2022</b>	<b>Totale</b>
<b>TOTALE Spese Missione</b>	<b>0,00</b>	<b>0,00</b>	<b>0,00</b>	<b>0,00</b>
<b>Spese impiegate distinte per programmi associati</b>	<b>2020</b>	<b>2021</b>	<b>2022</b>	<b>Totale</b>
Totale Programma 01 - Relazioni finanziarie con le altre autonomie territoriali	0,00	0,00	0,00	0,00
<b>TOTALE MISSIONE 18 - Relazioni con le altre autonomie territoriali e locali</b>	<b>0,00</b>	<b>0,00</b>	<b>0,00</b>	<b>0,00</b>

<b>MISSIONE 19 - Relazioni internazionali</b>				
<b>Risorse assegnate al finanziamento della missione e dei programmi associati</b>	<b>2020</b>	<b>2021</b>	<b>2022</b>	<b>Totale</b>
Fondo pluriennale vincolato	0,00	0,00	0,00	0,00
- di cui non ricorrente	0,00	0,00	0,00	0,00
Avanzo vincolato	0,00	0,00	0,00	0,00
- di cui non ricorrente	0,00	0,00	0,00	0,00
Altre entrate aventi specifica destinazione	0,00	0,00	0,00	0,00
- di cui non ricorrente	0,00	0,00	0,00	0,00
Proventi dei servizi e vendita di beni	0,00	0,00	0,00	0,00
- di cui non ricorrente	0,00	0,00	0,00	0,00
Quote di risorse generali	0,00	0,00	0,00	0,00
- di cui non ricorrente	0,00	0,00	0,00	0,00
<b>TOTALE Entrate Missione</b>	<b>0,00</b>	<b>0,00</b>	<b>0,00</b>	<b>0,00</b>
<b>- di cui non ricorrente</b>	<b>0,00</b>	<b>0,00</b>	<b>0,00</b>	<b>0,00</b>
<b>Spese assegnate al finanziamento della missione e dei programmi associati</b>	<b>2020</b>	<b>2021</b>	<b>2022</b>	<b>Totale</b>
<b>TOTALE Spese Missione</b>	<b>0,00</b>	<b>0,00</b>	<b>0,00</b>	<b>0,00</b>
<b>Spese impiegate distinte per programmi associati</b>	<b>2020</b>	<b>2021</b>	<b>2022</b>	<b>Totale</b>
Totale Programma 01 - Relazioni internazionali e Cooperazione allo sviluppo	0,00	0,00	0,00	0,00
<b>TOTALE MISSIONE 19 - Relazioni internazionali</b>	<b>0,00</b>	<b>0,00</b>	<b>0,00</b>	<b>0,00</b>

<b>MISSIONE 20 - Fondi e accantonamenti</b>				
<b>Risorse assegnate al finanziamento della missione e dei programmi associati</b>	<b>2020</b>	<b>2021</b>	<b>2022</b>	<b>Totale</b>
Fondo pluriennale vincolato	0,00	0,00	0,00	0,00
- di cui non ricorrente	0,00	0,00	0,00	0,00
Avanzo vincolato	0,00	0,00	0,00	0,00
- di cui non ricorrente	0,00	0,00	0,00	0,00
Altre entrate aventi specifica destinazione	0,00	0,00	0,00	0,00

- di cui non ricorrente	0,00	0,00	0,00	0,00
Proventi dei servizi e vendita di beni	0,00	0,00	0,00	0,00
- di cui non ricorrente	0,00	0,00	0,00	0,00
Quote di risorse generali	0,00	0,00	0,00	0,00
- di cui non ricorrente	0,00	0,00	0,00	0,00
<b>TOTALE Entrate Missione</b>	<b>0,00</b>	<b>0,00</b>	<b>0,00</b>	<b>0,00</b>
<b>- di cui non ricorrente</b>	<b>0,00</b>	<b>0,00</b>	<b>0,00</b>	<b>0,00</b>
<b>Spese assegnate al finanziamento della missione e dei programmi associati</b>				
	<b>2020</b>	<b>2021</b>	<b>2022</b>	<b>Totale</b>
Titolo 1 - Spese correnti	1.070.000,00	955.000,00	955.000,00	2.980.000,00
<b>TOTALE Spese Missione</b>	<b>1.070.000,00</b>	<b>955.000,00</b>	<b>955.000,00</b>	<b>2.980.000,00</b>
<b>Spese impiegate distinte per programmi associati</b>				
	<b>2020</b>	<b>2021</b>	<b>2022</b>	<b>Totale</b>
Totale Programma 01 - Fondo di riserva	55.000,00	55.000,00	55.000,00	165.000,00
Totale Programma 02 - Fondo crediti di dubbia esigibilità	1.015.000,00	900.000,00	900.000,00	2.815.000,00
Totale Programma 03 - Altri fondi	0,00	0,00	0,00	0,00
<b>TOTALE MISSIONE 20 - Fondi e accantonamenti</b>	<b>1.070.000,00</b>	<b>955.000,00</b>	<b>955.000,00</b>	<b>2.980.000,00</b>

<b>MISSIONE 50 - Debito pubblico</b>				
<b>Risorse assegnate al finanziamento della missione e dei programmi associati</b>	<b>2020</b>	<b>2021</b>	<b>2022</b>	<b>Totale</b>
Fondo pluriennale vincolato	0,00	0,00	0,00	0,00
- di cui non ricorrente	0,00	0,00	0,00	0,00
Avanzo vincolato	0,00	0,00	0,00	0,00
- di cui non ricorrente	0,00	0,00	0,00	0,00
Altre entrate aventi specifica destinazione	0,00	0,00	0,00	0,00
- di cui non ricorrente	0,00	0,00	0,00	0,00
Proventi dei servizi e vendita di beni	0,00	0,00	0,00	0,00
- di cui non ricorrente	0,00	0,00	0,00	0,00
Quote di risorse generali	0,00	0,00	0,00	0,00
- di cui non ricorrente	0,00	0,00	0,00	0,00
<b>TOTALE Entrate Missione</b>	<b>0,00</b>	<b>0,00</b>	<b>0,00</b>	<b>0,00</b>
<b>- di cui non ricorrente</b>	<b>0,00</b>	<b>0,00</b>	<b>0,00</b>	<b>0,00</b>
<b>Spese assegnate al finanziamento della missione e dei programmi associati</b>				
	<b>2020</b>	<b>2021</b>	<b>2022</b>	<b>Totale</b>
<b>TOTALE Spese Missione</b>	<b>0,00</b>	<b>0,00</b>	<b>0,00</b>	<b>0,00</b>
<b>Spese impiegate distinte per programmi associati</b>				
	<b>2020</b>	<b>2021</b>	<b>2022</b>	<b>Totale</b>
Totale Programma 01 - Quota interessi ammortamento mutui e prestiti obbligazionari	0,00	0,00	0,00	0,00
Totale Programma 02 - Quota capitale ammortamento mutui e prestiti obbligazionari	0,00	0,00	0,00	0,00
<b>TOTALE MISSIONE 50 - Debito pubblico</b>	<b>0,00</b>	<b>0,00</b>	<b>0,00</b>	<b>0,00</b>

<b>MISSIONE 60 - Anticipazioni finanziarie</b>				
<b>Risorse assegnate al finanziamento della missione e dei programmi associati</b>	<b>2020</b>	<b>2021</b>	<b>2022</b>	<b>Totale</b>
Fondo pluriennale vincolato	0,00	0,00	0,00	0,00
- di cui non ricorrente	0,00	0,00	0,00	0,00
Avanzo vincolato	0,00	0,00	0,00	0,00
- di cui non ricorrente	0,00	0,00	0,00	0,00

Altre entrate aventi specifica destinazione	0,00	0,00	0,00	0,00
- di cui non ricorrente	0,00	0,00	0,00	0,00
Proventi dei servizi e vendita di beni	0,00	0,00	0,00	0,00
- di cui non ricorrente	0,00	0,00	0,00	0,00
Quote di risorse generali	0,00	0,00	0,00	0,00
- di cui non ricorrente	0,00	0,00	0,00	0,00
<b>TOTALE Entrate Missione</b>	<b>0,00</b>	<b>0,00</b>	<b>0,00</b>	<b>0,00</b>
<b>- di cui non ricorrente</b>	<b>0,00</b>	<b>0,00</b>	<b>0,00</b>	<b>0,00</b>
<b>Spese assegnate al finanziamento della missione e dei programmi associati</b>	<b>2020</b>	<b>2021</b>	<b>2022</b>	<b>Totale</b>
<b>TOTALE Spese Missione</b>	<b>0,00</b>	<b>0,00</b>	<b>0,00</b>	<b>0,00</b>
<b>Spese impiegate distinte per programmi associati</b>	<b>2020</b>	<b>2021</b>	<b>2022</b>	<b>Totale</b>
Totale Programma 01 - Restituzione anticipazione di tesoreria	0,00	0,00	0,00	0,00
<b>TOTALE MISSIONE 60 - Anticipazioni finanziarie</b>	<b>0,00</b>	<b>0,00</b>	<b>0,00</b>	<b>0,00</b>

<b>MISSIONE 99 - Servizi per conto terzi</b>				
<b>Risorse assegnate al finanziamento della missione e dei programmi associati</b>	<b>2020</b>	<b>2021</b>	<b>2022</b>	<b>Totale</b>
Fondo pluriennale vincolato	0,00	0,00	0,00	0,00
- di cui non ricorrente	0,00	0,00	0,00	0,00
Avanzo vincolato	0,00	0,00	0,00	0,00
- di cui non ricorrente	0,00	0,00	0,00	0,00
Altre entrate aventi specifica destinazione	0,00	0,00	0,00	0,00
- di cui non ricorrente	0,00	0,00	0,00	0,00
Proventi dei servizi e vendita di beni	0,00	0,00	0,00	0,00
- di cui non ricorrente	0,00	0,00	0,00	0,00
Quote di risorse generali	0,00	0,00	0,00	0,00
- di cui non ricorrente	0,00	0,00	0,00	0,00
<b>TOTALE Entrate Missione</b>	<b>0,00</b>	<b>0,00</b>	<b>0,00</b>	<b>0,00</b>
<b>- di cui non ricorrente</b>	<b>0,00</b>	<b>0,00</b>	<b>0,00</b>	<b>0,00</b>
<b>Spese assegnate al finanziamento della missione e dei programmi associati</b>	<b>2020</b>	<b>2021</b>	<b>2022</b>	<b>Totale</b>
Titolo 7 - Spese per conto terzi e partite di giro	1.813.000,00	1.813.000,00	1.813.000,00	5.439.000,00
<b>TOTALE Spese Missione</b>	<b>1.813.000,00</b>	<b>1.813.000,00</b>	<b>1.813.000,00</b>	<b>5.439.000,00</b>
<b>Spese impiegate distinte per programmi associati</b>	<b>2020</b>	<b>2021</b>	<b>2022</b>	<b>Totale</b>
Totale Programma 01 - Servizi per conto terzi e Partite di giro	1.813.000,00	1.813.000,00	1.813.000,00	5.439.000,00
Totale Programma 02 - Anticipazioni per il finanziamento del sistema sanitario nazionale	0,00	0,00	0,00	0,00
<b>TOTALE MISSIONE 99 - Servizi per conto terzi</b>	<b>1.813.000,00</b>	<b>1.813.000,00</b>	<b>1.813.000,00</b>	<b>5.439.000,00</b>

I programmi e relativi obiettivi operativi sono quelli di seguito descritti:

Denominazione	Obiettivo N.	Obiettivi strategici di mandato	Programma	Obiettivo N.	Obiettivi operativi
MISSIONE 01 – Servizi istituzionali, generali e di gestione	1	Diffusione della connettività a banda larga per i cittadini, le imprese e la pubblica amministrazione, attraverso progetti, svolti in collaborazione con la Regione/Lepida e i provider e di incremento delle tratte in fibra ottica;	1.08 – Statistica e sistemi informativi	1	Il SIAT seguirà, in collaborazione con i comuni e gli enti sovraordinati (in primis la Regione Emilia-Romagna), i progetti di diffusione della banda larga ed ultralarga per imprese, cittadini e pubblica amministrazione, sia mediante la diffusione della fibra ottica, sia mediante hot-spot wireless.
	2	Implementazione di servizi della pubblica amministrazione accessibili e completabili esclusivamente on-line, integrati con le piattaforme definite e livello nazionale (ad esempio SPID per l'identificazione dei cittadini, PagoPA per il pagamento dei servizi), nel pieno rispetto delle norme in materia di amministrazione digitale (sicurezza, affidabilità, conservazione, ecc.)	1.08 – Statistica e sistemi informativi	1	Si prevede di implementare modalità di accesso completamente on-line ai servizi della pubblica amministrazione, integrati con i sistemi di autenticazione e pagamento previsti a livello nazionale (Federa-SPID, PayER-PagoPA).
	3	Diffusione delle competenze digitali nel territorio delle Terre d'Acqua, attraverso l'attivazione di momenti formativi di alfabetizzazione digitale e di servizi di supporto, anche in collaborazione con soggetti e associazioni del territorio aventi finalità di diffusione dell'innovazione;	1.08 – Statistica e sistemi informativi	1	<ul style="list-style-type: none"> <li>- Formazione continua per tutti gli operatori sulle piattaforme gestionali al fine di aumentare le competenze e rendere ai cittadini un servizio più qualificato e celere.</li> <li>- Formazione e monitoraggio continuo per tutti gli operatori a prevenzione degli incidenti informatici che potrebbero compromettere la protezione e l'integrità dei dati trattati</li> </ul>
	4	Unificazione delle piattaforme gestionali	1.08 – Statistica e sistemi informativi	1	Analisi e valutazione di diverse piattaforme software per la conseguente individuazione di un ambiente di lavoro unico e comune, con l'obiettivo di aumentare l'efficienza dei diversi procedimenti e dei servizi nonché la razionalizzazione dei costi gestionali
	5	Potenziamento dei servizi informatici e attivazione progetti sperimentali	1.08 – Statistica e sistemi informativi	1	<ul style="list-style-type: none"> <li>- Studio di nuove tecnologie di virtualizzazione delle postazioni destinate al pubblico nelle varie biblioteche, al fine di aumentarne l'efficienza, la gestione e di ridurre gli attuali costi di assistenza affidati ad aziende esterne.</li> <li>- Prosecuzione del processo di sostituzione e riduzione del numero di stampanti al fine di produrre un risparmio economico a fronte dell'ammodernamento del parco macchine esistente.</li> <li>- Adeguamento dei sistemi di sicurezza, interni e perimetrali, a tutela della riservatezza e protezione dei dati trattati</li> <li>- Migrazione di tutte le sale macchine verso uno dei "Poli Strategici" individuati da AgID</li> </ul>
	6	Digitalizzazione degli archivi cartacei	1.08 – Statistica e sistemi informativi	1	Analisi dei fabbisogni, individuazione delle modalità e delle tecnologie necessarie atte a raggiungere la totale digitalizzazione degli archivi cartacei del Personale e di altri servizi dell'Unione.
	7	Diffusione dell'accesso WiFi per i cittadini	1.08 – Statistica e sistemi	1	Dispiegamento di punti di accesso WiFi liberi ad uso dei cittadini, su tutte le aree pubbliche del territorio dell'Unione.

			informativi		
MISSIONE 01 – Servizi istituzionali, generali e di gestione			01.11 Altri servizi generali	1	dematerializzazione di tutti i documenti di gara, con conseguente riduzione dei tempi di pubblicazione e dei costi delle procedure ad evidenza pubblica;
			01.11 Altri servizi generali	2	riduzione dei tempi della procedura e delle sedute di gara;
			01.11 Altri servizi generali	3	segretezza della documentazione trasmessa
			01.11 Altri servizi generali	4	utilizzo della PEC quale strumento per effettuare le comunicazioni imposte dal Codice dei contratti pubblici
			01.11 Altri servizi generali	5	tracciabilità di tutte le operazioni svolte dalla Commissione di gara
			01.11 Altri servizi generali	6	trasparenza delle comunicazioni attraverso l'attribuzione di un codice identificativo;
			01.11 Altri servizi generali	7	conoscenza in tempo reale del costo sostenuto dall'Amministrazione per l'acquisto di beni e servizi
			01.11 Altri servizi generali Committenza	8	facilitazione ai privati nell'accesso alle procedure bandite dalla PA
			01.11 Altri servizi generali	9	creazione e lo sviluppo di una struttura specializzata nella gestione delle procedure di gara per l'acquisizione di lavori, servizi e forniture in grado di poter affrontare la sempre maggiore complessità in materia di affidamenti
			01.11 Altri servizi generali	10	implementare e sviluppare la programmazione degli affidamenti, al fine di ottenere economie di gestione
			01.11 Altri servizi generali	11	semplificare i procedimenti, anche attraverso la standardizzazione della modulistica e dei procedimenti, al fine di perseguire obiettivi di economicità, efficacia ed efficienza
MISSIONE 03 - Ordine pubblico e sicurezza	1	Campagne mirate di controlli sulle strade e sulla violazione dei regolamenti comunali	3.01 – Polizia locale e amministrativa	1	Prevenzione e controllo di comportamenti in violazione alle norme della circolazione stradale con riferimento particolare all'autotrasporto professionale, alla tutela degli utenti deboli ed alle norme di comportamento
			3.01 – Polizia locale e amministrativa	2	Controlli a tutela del consumatore, del territorio e dell'ambiente
			3.01 – Polizia locale e amministrativa	3	Istituzione di nuove modalità di servizio anche notturno per il controllo del territorio e la sicurezza della circolazione stradale
	2	Sicurezza urbana e decoro	3.02 Sistema	1	Presenza della Polizia Municipale sul territorio e in particolari contesti ( mercati, aree e parchi

			Integrato di sicurezza urbana	di		pubblici ecc.)
			3.02 Sistema Integrato di sicurezza urbana	di	2	Implementazione delle attività di controllo da remoto mediante i sistemi di videosorveglianza
			3.02 Sistema Integrato di sicurezza urbana	di	3	Realizzazione di azioni informative ed attività di educazione stradale per sviluppare una migliore conoscenza e consapevolezza dei comportamenti
			3.02 Sistema Integrato di sicurezza urbana	di	4	Progettazione e sviluppo di nuove forme di coinvolgimento della popolazione per migliorare la sicurezza sul territorio
			3.03 Sviluppo sistemi comunicazione	di	1	Implementazione di nuovo gestionale di centrale operativa
			3.04 Sviluppo unità contenzioso	di	1	Cooperazione allo sviluppo dell'unità con risorse proprie
Missione 05 – Tutela e valorizzazione dei beni e delle attività culturali			05.02 – Attività culturali e interventi diversi nel settore culturale		1	Integrazione ed ottimizzazione del sistema museale
MISSIONE 11 – Soccorso civile	1	Redazione del piano di protezione civile dell'Unione ed avvio delle nuove modalità di gestione del servizio	11.01 Sistema di protezione Civile	di	1	Sviluppo di procedure operative e test di esercitazione
MISSIONE 11 – Soccorso civile	1	Redazione del piano di protezione civile dell'Unione ed avvio delle nuove modalità di gestione del servizio	11.01 Sistema di protezione Civile	di	2	Presidio del territorio
MISSIONE 12 – Diritti sociali, politiche sociali e famiglia	1	Aggiornamento della programmazione triennale di zona, anche alla luce del nuovo Piano Sociale e Sanitario 2017/19	12.07 Programmazione e governo della rete dei servizi socio-sanitari e sociali		1	Adozione e attuazione Piano di zona annuale 2020
	2	Accreditamento socio-sanitario definitivo dei servizi socio-sanitari definitivi dei servizi socio-sanitari	12.07 Programmazione e governo della rete dei servizi socio-sanitari e sociali		1	Attuazione accreditamento definitivo dei servizi socio-sanitari definiti dalla normativa regionale
	3	Analisi e sviluppo del ruolo dell'ufficio in qualità di struttura deputata a supporto della Giunta per la programmazione e la regolamentazione dei servizi sociali e socio sanitari	12.07 Programmazione e governo della rete dei servizi socio-sanitari e sociali		1	Definizione dell'attività di programmazione ed attuazione di un sistema di monitoraggio dell'erogazione dei servizi
	4	Programmazione, attuazione e gestione a livello distrettuale di quanto previsto nella	12.07 Programmazione		1	Elaborazione ed approvazione del Piano Integrato Territoriale. Gestione attività

		L.R. 14/2015	one e governo della rete dei servizi sociosanitari e sociali		dell'equipe multiprofessionale territoriale
	5	Programmazione e gestione delle risorse assegnate dalla Regione Emilia-Romagna per agevolare l'accesso al trasporto pubblico da parte di persone socialmente fragili e per il trasporto casa lavoro delle persone disabili	12.07 – Programmazione e governo della rete dei servizi sociosanitari e sociali	1	Programmazione delle risorse assegnate al distretto dalla Regione E.R., in raccordo con l'ambito metropolitano. Gestione dei fondi.
	6	Tecnostruttura settore educativo e scolastico	12.07 – Programmazione e governo della rete dei servizi sociosanitari e sociali		Coordinamento e gestione del distretto di istruzione distrettuale e partecipazione alla Conferenza metropolitana di coordinamento in materia di istruzione
	7	Programmazione e gestione delle risorse assegnate dalla Regione Emilia-Romagna la conciliazione dei tempi di vita e lavoro attraverso l'erogazione di contributi a favore di famiglie con figli frequentanti i centri estivi	12.05 – Interventi per le famiglie	1	Sostenere le famiglie nella cura dei figli e nella conciliazione dei tempi di vita e di lavoro, attraverso l'erogazione di contributi a favore di famiglie con figli frequentanti i centri estivi

## 5 LE PROGRAMMAZIONI SETTORIALI

La seconda parte della Sezione Operativa del DUP è dedicata alle programmazioni settoriali e, in particolare, a quelle che hanno maggior riflesso sugli equilibri strutturali del bilancio 2020/2022; al riguardo, il punto 8.2, parte 2, del Principio contabile applicato n.1 individua i seguenti documenti:

- il programma triennale del fabbisogno del personale;
- il piano delle alienazioni e delle valorizzazioni
- la programmazione biennale degli acquisti di beni e servizi;
- il programma triennale dei Lavori pubblici.

Nel DUP sono inoltre inseriti tutti quegli ulteriori strumenti di programmazione relativi all'attività istituzionale dell'ente di cui il legislatore ne prevede la redazione ed approvazione. Si fa riferimento ad esempio alla possibilità di redigere piani triennali di razionalizzazione e riqualificazione della spesa di cui all'art. 16, comma 4, del D.L. 98/2011 – L. 111/2011.

### 5.1 IL PROGRAMMA TRIENNALE DEL FABBISOGNO DI PERSONALE

Ai sensi dell'articolo 91 del Tuel, gli organi di vertice delle amministrazioni locali sono tenuti alla programmazione triennale del fabbisogno di personale, obbligo non modificato dalla riforma contabile dell'armonizzazione. L'art. 3, comma 5-bis, D.L. n. 90/2014, convertito dalla L. n. 114/2014, ha introdotto il comma 557-quater alla L. n. 296/2006 che dispone che: *“A decorrere dall'anno 2014 gli enti assicurano, nell'ambito della programmazione triennale dei fabbisogni di personale, il contenimento delle spese di personale con riferimento al valore medio del triennio precedente alla data di entrata in vigore della presente disposizione”*.

Con delibera nr. \_\_\_\_\_ del 29.9.2020, dichiarata immediatamente eseguibile, avente ad oggetto "CAPACITÀ ASSUNZIONALI DELL'UNIONE TERRE D'ACQUA – DETERMINAZIONE IN MERITO" la Giunta, per le motivazioni ivi riportate cui si fa integrale rinvio, ha deliberato di deliberare il Fabbisogno Triennale 2020-2022 successivamente al verificarsi delle condizioni di seguito descritte:

- 1) verifica del quadro normativo applicabile alle Unioni in materia di contenimento delle spese di personale;
- 2) verifica delle determinazioni dei comuni costituenti l'ente riguardo alle singole capacità di spesa e utilizzo degli spazi occupazionali.

Inoltre, la suddetta deliberazione ha previsto il completamento del fabbisogno occupazionale vigente, relativamente al solo anno 2020 fatto salvo il rispetto delle norme di riferimento.



## **5.2 IL PIANO DELLE ALIENAZIONI E DELLE VALORIZZAZIONI**

L'art. 58 del D.L. 25 giugno 2008, n.112, così come convertito dalla Legge 6 agosto 2008, n. 133, e così sostituito dall'art. 33 bis del D.L. 6/7/2011 n. 98, stabilisce che per procedere al riordino, gestione e valorizzazione del patrimonio immobiliare, gli enti locali, con delibera dell'organo di Governo, individuano, redigendo apposito elenco sulla base e nei limiti della documentazione esistente presso i propri archivi e uffici, i singoli beni immobili ricadenti nel territorio di competenza, non strumentali all'esercizio delle proprie funzioni istituzionali, suscettibili di valorizzazione ovvero di dismissione.

Per il triennio 2020/2022 non vi sono in programma alienazioni

## **5.3 LA PROGRAMMAZIONE BIENNALE DEGLI ACQUISTI DI BENI E SERVIZI**

### **5.3.1 GLI ACQUISTI SUPERIORI A 40.000 EURO**

---

Il Codice dei Contratti pubblici introduce l'obbligo della programmazione biennale degli acquisti di beni e servizi in aggiunta alla programmazione triennale dei lavori pubblici.

L'art. 21, comma 6, del D. Lgs. n. 50/2016 prevede due strumenti di programmazione che le amministrazioni pubbliche devono adottare:

1. delinea il contenuto del programma biennale di forniture e servizi che vede l'inserimento degli acquisti di beni e servizi di importo unitario stimato pari o superiore a 40.000 euro;
2. stabilisce l'obbligo per le pubbliche amministrazioni di comunicare, entro il mese di ottobre, l'elenco delle acquisizioni di forniture e servizi di importo superiore a 1 milione di euro che prevedono di inserire nella programmazione biennale, al Tavolo Tecnico dei soggetti aggregatori.

Nel rispetto del principio della coerenza, postulato generale del bilancio n. 10, allegato n. 1 del D. Lgs. n. 118/2011, per il quale gli strumenti di programmazione pluriennale e annuale devono essere conseguenti alla pianificazione dell'ente e, in sede di gestione, le decisioni e gli atti non devono essere né in contrasto con gli indirizzi e gli obiettivi indicati negli strumenti di programmazione pluriennale e annuale e né pregiudicare gli equilibri finanziari ed economici, il programma biennale degli acquisti di beni e servizi è un atto programmatico e come tale va inserito nel Documento Unico di Programmazione.

E' noto, infatti, che per espressa previsione normativa nel DUP devono essere inseriti, oltre al programma triennale dei lavori pubblici, al fabbisogno del personale e ai piani di valorizzazione del patrimonio, tutti quegli ulteriori strumenti di programmazione relativi all'attività istituzionale dell'ente di cui il legislatore preveda la redazione ed approvazione.

Sulla base, pertanto, della ricognizione effettuata e delle necessità emerse si rappresentano, nelle due tabelle successive, gli acquisti di beni e servizi superiori a 40.000 euro ed inferiori a 1 milione di euro, di cui si approvvigionerà l'ente nel biennio 2020/2021.

Oggetto del servizio	CUI	Importo presunto	Forma di finanziamento	Durata	Anno 2020	Anno 2021
Affidamento del servizio di RSPP	S0316624120 2202000001	€ 88.000,00	Stanziamiento di bilancio	2020/2021	€ 44.000,00	€ 44.000,00
Gestione stipendi e retribuzioni	S0316624120 2202000002	€ 130.000,00	Stanziamiento di bilancio	2020/2021	€ 65.000,00	€ 65.000,00
Gestione pratiche pensionistiche	S0316624120 2202000003	€ 162.000,00	Stanziamiento di bilancio	2020/2023	€ 54.000,00	€ 54.000,00
Servizio Gestione sanzioni	S0316624120 2202000004	€ 900.000,00	Stanziamiento di bilancio	di 2020/2023	€ 300.000,00	€ 300.000,00
Servizio Gestione sanzioni non pagate	S0316624120 2202000005	€ 500.000,00	Stanziamiento di bilancio	di 2020/2023	€ 250.000,00	€ 250.000,00
Servizio manutenzione attrezzature	S0316624120 2202000006	€ 49.000,00	Stanziamiento di bilancio	di annuale	€ 49.000,00	0,00
Valorizzazione sistema Museale	S0316624120 2202000007	€ 201.000,00	Stanziamiento di bilancio	2020/2022	€ 67.000,00	€ 67.000,00
Servizio di somministrazione di personale temporaneo, per la realizzazione di interventi e progetti sociali	S0316624120 2202000008	€ 498.000,00	Stanziamiento di bilancio	2020/2022	€ 124.500,00	€ 249.000,00

Oggetto della fornitura	CUI	Importo presunto	Forma di finanziamento	Durata	Anno 2020	Anno 2021
Fornitura di veicoli e loro allestimenti	F03166241202 202000001	€ 50.000,00	Stanziamiento di bilancio	Annuale	€ 50.000,00	0,00
Fornitura apparecchiatura di rilevamento di velocità	F03166241202 202000002	€ 50.000,00	Stanziamiento di bilancio	Annuale	€ 50.000,00	€ 0,00
Fornitura di 400 postazioni di lavoro (PC + Monitor)	F0316624120 2202000003	€ 210.000,00	Stanziamiento di bilancio	2020/2022	€ 70.000,00	€ 70.000,00

### 5.3.2 GLI ACQUISTI SUPERIORI A 1.000.000 EURO

L'art. 21, comma 6, del D. Lgs. n. 50/2016 prevede che 'Le amministrazioni pubbliche comunicano, entro il mese di ottobre, l'elenco delle acquisizioni di forniture e servizi d'importo superiore a 1 milione di euro che prevedono di inserire nella programmazione biennale al Tavolo tecnico dei soggetti di cui all'articolo 9, comma 2, del decreto-legge 24 aprile 2014, n. 66, convertito, con modificazioni, dalla legge 23 giugno 2014, n. 89, che li utilizza ai fini dello svolgimento dei compiti e delle attività ad esso attribuiti.

L'Ente non prevede di procedere ad acquisti di beni e servizi di importo unitario stimato superiore ad 1 milione di euro

### **5.3.3 LA PROGRAMMAZIONE DEGLI ACQUISTI DI BENI E SERVIZI INFORMATICI EFFETTUATA DA AGID**

---

Il già citato art. 21, sesto comma, del D. Lgs. n. 50/2016, in merito all'acquisto di beni e servizi informatici richiama l'obbligo dettato dall'art. 1, comma 513 della Legge di stabilità 2016, la Legge n. 208/2015, che per l'acquisizione di beni e servizi informatici e di connettività, prevede che le amministrazioni aggiudicatrici tengano conto del Piano triennale per l'informatica predisposto da AGID e approvato dal Presidente del Consiglio dei ministri o dal Ministro delegato.

Il Piano triennale per l'informatica 2019-2021 prevede:

In merito alle infrastrutture:

- l'adozione del paradigma cloud prima di qualsiasi altra tecnologia secondo il Modello cloud della PA che contempla cloud di tipo pubblico, privato e ibrido. La valutazione sulla scelta della tipologia di modello cloud (pubblico, privato o ibrido) è guidata principalmente dalla finalità del servizio all'utente e dalla natura di dati trattati. Le PA devono altresì valutare e prevenire il rischio di lock-in verso il fornitore cloud;
- l'acquisizione esclusiva di servizi cloud (IaaS/PaaS/SaaS) qualificati da AGID e pubblicati sul Cloud Marketplace;
- l'adeguamento della propria capacità di connessione per garantire il completo dispiegamento dei servizi e delle piattaforme;
- la messa a disposizione la propria rete Wi-Fi per la fruizione gratuita da parte dei cittadini negli uffici e luoghi pubblici (entro agosto 2020)

A tal fine le amministrazioni pubbliche e le società inserite nel conto economico consolidato della pubblica amministrazione, come individuate dall'Istituto nazionale di statistica (ISTAT) ai sensi dell'articolo 1 della legge 31 dicembre 2009, n. 196, provvedono ai propri approvvigionamenti esclusivamente tramite gli strumenti di acquisto e di negoziazione di Consip Spa o dei soggetti aggregatori, ivi comprese le centrali di committenza regionali, per i beni e i servizi disponibili presso gli stessi soggetti.

Le medesime amministrazioni pubbliche e società possono procedere ad approvvigionamenti in via autonoma esclusivamente a seguito di apposita autorizzazione motivata dell'organo di vertice amministrativo, qualora il bene o il servizio non sia disponibile o idoneo al soddisfacimento dello specifico fabbisogno dell'amministrazione ovvero in casi di necessità ed urgenza comunque funzionali ad assicurare la continuità della gestione amministrativa. Gli approvvigionamenti così effettuati sono comunicati all'Autorità nazionale anticorruzione e all'Agid.

Si richiamano, altresì, le azioni di razionalizzazione, indicate ai commi 512-514-bis della legge di stabilità 208/2015, che hanno avuto l'obiettivo di conseguire, al termine del triennio 2016-2018 il risultato del risparmio del 50% che diviene strutturale a decorrere dalla formazione del bilancio di previsione 2020.

### **5.4 IL PROGRAMMA TRIENNALE DEI LAVORI PUBBLICI**

Ai sensi della vigente normativa disciplinante la programmazione dei lavori pubblici, la realizzazione dei lavori pubblici degli enti locali deve essere svolta in conformità ad un

programma triennale e ai suoi aggiornamenti annuali; i lavori da realizzare nel primo anno del triennio, inoltre, sono compresi nell'elenco annuale che costituisce il documento di previsione per gli investimenti in lavori pubblici ed il loro finanziamento.

Questo Ente non intende realizzare nel triennio 2020-2022 opere pubbliche.

## **5.5 IL PROGRAMMA TRIENNALE DI RAZIONALIZZAZIONE E QUALIFICAZIONE DELLA SPESA**

Gli enti locali adottano piani triennali per individuare le misure finalizzate alla razionalizzazione dell'utilizzo (art. 2, comma 594, Legge 24 dicembre 2007, n. 244 ):

- delle dotazioni strumentali degli uffici;
- delle autovetture di servizio;
- dei beni immobili ad uso abitativo o di servizio, con esclusione dei beni infrastrutturali.

Nell' Ente il contenimento delle spese di funzionamento è raggiunto tramite misure finalizzate alla razionalizzazione dell'utilizzo delle dotazioni strumentali (anche informatiche), delle autovetture di servizio, dei beni immobili.

Nel corso del 2019 è iniziata un'opera di analisi e contenimento delle spese di telefonia mobile che, tramite l'unificazione e la razionalizzazione di linee e tariffe, e all'adesione di una nuova convenzione intercentER, porterà ad un sensibile calo delle spese a partire dal 2020.

Per quello che riguarda nello specifico i servizi informativi di seguito vengono riepilogate le principali attività:

Diminuzione spesa di noleggio e manutenzione firewall a fronte di installazione di apparati di proprietà € 11.260,00

Diminuzione spesa attività sistemistiche su software di gestione servizi scolastici € 6.100,00

Dismissione sistema di ticketing e inventario asset a fronte di adozione di piattaforma open-source € 10.224,09

Noleggio stampanti in sostituzione di quelle di proprietà € 10.646,00

Acquisto licenze Autocad LT di proprietà anziché a canone annuo = € 10.736,00 una tantum anziché € 5.166,00 annui

	Premessa	2
	LA SEZIONE STRATEGICA (SeS)	4
1	ANALISI DELLE CONDIZIONI ESTERNE	4
1.1	OBIETTIVI INDIVIDUATI DAL GOVERNO NAZIONALE	4
1.2	OBIETTIVI INDIVIDUATI DELLA PROGRAMMAZIONE REGIONALE	7
1.3	VALUTAZIONE DELLA SITUAZIONE SOCIO ECONOMICA DEL TERRITORIO	10
1.3.1	Analisi del territorio e delle strutture	10
1.3.2	Analisi demografica	11
1.3.3	Occupazione ed economia insediata	12
1.4	Emergenza COVID 19	13
2	ANALISI DELLE CONDIZIONI INTERNE	14
2.1	ORGANIZZAZIONE E MODALITA' DI GESTIONE DEI SERVIZI	14
2.1.1	Le funzioni esercitate su delega	16
2.2	LE PARTECIPAZIONI ED IL GRUPPO PUBBLICO LOCALE	19
2.2.1	Società ed enti controllati/partecipati	19
2.3	RISORSE, IMPIEGHI E SOSTENIBILITA' ECONOMICO-FINANZIARIA	19
2.3.1	Le Entrate	20
2.3.1.1	Le entrate tributarie	20
2.3.1.2	Le entrate da servizi	20
2.3.1.3	Il finanziamento di investimenti con indebitamento	21
2.3.1.4	Contributi agli investimenti e le altre entrate in conto capitale	21
2.3.2	La Spesa	21
2.3.2.1	La spesa per missioni	22
2.3.2.2	La spesa corrente	22
2.3.2.3	La spesa in c/capitale	23
2.3.3	La gestione del patrimonio	24
2.3.4	Sostenibilità e andamento tendenziale dell'indebitamento	24
2.3.5	Gli equilibri di bilancio	24
2.3.5.1	Gli equilibri di bilancio di cassa	25
2.4	RISORSE UMANE DELL'ENTE	26
2.5	COERENZA CON I VINCOLI DEL PAREGGIO DI BILANCIO	27
3	GLI OBIETTIVI STRATEGICI	27
3.1	GLI OBIETTIVI STRATEGICI IN MATERIA DI PREVENZIONE DELLA CORRUZIONE E TRASPARENZA	29
	LA SEZIONE OPERATIVA (SeO)	30
4	LA PROGRAMMAZIONE OPERATIVA	30
4.1	CONSIDERAZIONI GENERALI	30
4.2	ANALISI E VALUTAZIONE DEI MEZZI FINANZIARI	31
4.2.1	Valutazione generale ed indirizzi relativi alle entrate	31
4.2.1.1	Entrate tributarie (1.00)	32
4.2.1.2	Entrate da trasferimenti correnti (2.00)	32
4.2.1.3	Entrate extratributarie (3.00)	32
4.2.1.4	Entrate in c/capitale (4.00)	32
4.2.1.5	Entrate da riduzione di attività finanziarie (5.00)	33
4.2.1.6	Entrate da accensione di prestiti (6.00)	33
4.2.1.7	Entrate da anticipazione di cassa (7.00)	33
4.3	ANALISI E VALUTAZIONE DEGLI IMPEGNI DI SPESA	34
4.3.1	La visione d'insieme	34
4.3.2	Programmi ed obiettivi operativi	35
4.3.3	Analisi delle Missioni e dei Programmi	36
5	LE PROGRAMMAZIONI SETTORIALI	53
5.1	IL PROGRAMMA TRIENNALE DEL FABBISOGNO DI PERSONALE	53
5.2	IL PIANO DELLE ALIENAZIONI E DELLE VALORIZZAZIONI	55
5.3	LA PROGRAMMAZIONE BIENNALE DEGLI ACQUISTI DI BENI E SERVIZI	55
5.3.1	GLI ACQUISTI SUPERIORI A 40.000 EURO	55
5.3.2	GLI ACQUISTI SUPERIORI A 1.000.000 EURO	56

5.3.3	LA PROGRAMMAZIONE DEGLI ACQUISTI DI BENI E SERVIZI INFORMATICI EFFETTUATA DA AGID	56
5.4	IL PROGRAMMA TRIENNALE DEI LAVORI PUBBLICI	57
5.5	IL PROGRAMMA TRIENNALE DI RAZIONALIZZAZIONE E QUALIFICAZIONE DELLA SPESA	58

Unione dei Comuni UNIONE TERRED'ACQUA (BO)



# UNIONE TERRED'ACQUA

Costituita fra i Comuni di:

Anzola dell'Emilia  
Calderara di Reno  
Crevalcore  
Sala Bolognese  
San Giovanni in Persiceto  
Sant'Agata Bolognese

## DELIBERA DELLA GIUNTA DELL'UNIONE N. 8 del 14/01/2021

OGGETTO:

**NOTA DI AGGIORNAMENTO AL DUP 2020-2022. PRESENTAZIONE AL CONSIGLIO DELL'UNIONE**

**Letto, approvato e sottoscritto.**

**FIRMATO**  
**IL PRESIDENTE**  
**Marco MARTELLI**

**FIRMATO**  
**IL SEGRETARIO DELL'UNIONE**  
**Susanna TURTURICI**

---

*Documento prodotto in originale informatico e firmato digitalmente ai sensi dell'art. 20 del "Codice dell'amministrazione digitale" (D.Leg.vo 82/2005).*